

114388
BIBLIOTECA DE LA FACULTAD DE CIENCIAS ECONOMICAS
Profesor Emérito Dr. ALFREDO L. PALACIOS

RELEVAMIENTO
DE LA ESTRUCTURA
REGIONAL
DE LA ECONOMIA
ARGENTINA

TOMO II



Segunda Parte

INVESTIGACIONES ESTADISTICAS

CFI

RELEVAMIENTO DE LA ESTRUCTURA REGIONAL DE LA ECONOMIA ARGENTINA

El presente trabajo ha sido realizado a requerimiento del
CONSEJO FEDERAL DE INVERSIONES
por el Centro de Investigaciones Económicas del INSTITUTO TORCUATO DI TELLA
bajo la conducción del Comité de Dirección integrado por

Héctor J. C. GRUPE

Norberto GONZALEZ

Alberto FRACCHIA

y Felipe S. TAMI

actuando como Encargados de Grupos de Trabajos

Oscar ALTIMIR

Horacio NUÑEZ MIÑANA

y Juan V. SOURROUILLE.

6221

CONSEJO FEDERAL DE INVERSIONES
INSTITUTO TORCUATO DI TELLÁ

RELEVAMIENTO DE LA ESTRUCTURA REGIONAL DE LA ECONOMIA ARGENTINA

TOMO II

SEGUNDA PARTE

INVESTIGACIONES ESTADISTICAS

EDICION DEL C. F. I.
Buenos Aires
1965

1ra. Impresión : 1962, por el INSTITUTO TORCUATO DI TELLA

2da. Impresión : 1965, por el CONSEJO FEDERAL DE INVERSIONES

Impreso en Argentina

Printed in Argentine

© 1965. - Consejo Federal de Inversiones
Alsina 1407 - Buenos Aires -
República Argentina

NOTAS EXPLICATIVAS

La raya (-) indica que la cantidad es nula o mínima.

El punto (.) se usa para separar los millares y los millones (3.475.186)

La coma (,) se usa para indicar decimales (3.123,4)

Debido a que a veces se redondean las cifras, los datos parciales y los porcentajes presentados en los cuadros no suman siempre el total correspondiente.

I N D I C E

Cuadro N°	Título	Página
Sección A - Potenciales de población y flujos intra e interregionales		
1	Potenciales de población	3
2	Número de comunicaciones telefónicas totales intercambiadas entre los 49 centros.	19
3	Número de telegramas intercambiados entre los 49 centros	23
4	Número de telegramas intercambiados por 26 centros seleccionados con 71 oficinas telegráficas.	27
5	Número de telegramas intercambiados por Capital Federal con 120 oficinas telegráficas.	31
6	Peso de correspondencia aérea transportada entre aeropuertos comerciales, 1961.	37
7	Peso de correspondencia aérea intercambiada, entre jurisdicciones políticas (Aeropuertos comerciales), 1961.	39
8	Peso de correspondencia aérea intercambiada entre regiones económicas (Aeropuertos comerciales), 1961.	41
9	Número de pasajeros transportados por vía aérea entre aeropuertos comerciales, 1953.	45
10	Número de pasajeros transportados, por vía aérea entre jurisdicciones políticas (Aeropuertos comerciales), 1953.	47
11	Número de pasajeros transportados por vía aérea entre regiones económicas (Aeropuertos comerciales), 1953.	49
12	Número de pasajeros transportados por vía aérea entre aeropuertos comerciales, 1958.	53
13	Número de pasajeros transportados por vía aérea entre jurisdicciones políticas (Aeropuertos comerciales), 1958.	55
14	Número de pasajeros transportados por vía aérea entre regiones económicas (Aeropuertos comerciales), 1958.	57
15	Número de pasajeros transportados por vía aérea entre aeropuertos comerciales, 1959.	61
16	Número de pasajeros transportados por vía aérea entre jurisdicciones políticas (Aeropuertos comerciales), 1959.	63

Cuadro N°	Título	Página
17	Número de pasajeros transportados por vía aérea entre regiones económicas (Aeropuertos comerciales), 1959.	65
<u>Sección B - Tablas de insumo producto nacional e interregional</u>		
	Notas aclaratorias sobre la composición de algunos sectores de los cuadros de transacciones intersectoriales.	71
18	Transacciones intersectoriales totales de bienes, a precios de usuario, 1953.	73
19	Transacciones intersectoriales de bienes nacionales e importados, a precios de usuario, 1953.	75
20	Transacciones intersectoriales de bienes importados, a precios de usuario, 1953.	77
21	Matriz de coeficientes de insumo totales, 1953.	81
22	Matriz de coeficientes de insumo nacionales e importados, 1953.	83
23	Matriz de coeficientes de insumo de bienes importados, 1953.	85
24	Coefficientes de abastecimiento - Región I	89
25	Coefficientes de abastecimiento - Región II	90
26	Coefficientes de abastecimiento - Región III	91
27	Coefficientes de abastecimiento - Región IV	92
28	Coefficientes de abastecimiento - Región V	93
29	Coefficientes de abastecimiento - Región VI	94
30	Coefficientes de abastecimiento - Región resto del mundo	95
31	Coefficientes Regionales de Consumo Privado, 1953.	97
32	Valor C. y F. de las importaciones totales utilizadas por cada sector, 1953.	103
33	Valor C. y F. de las importaciones totales según sector de origen en el exterior, 1953.	105
34	Coefficientes de insumo del sector construcciones desagregados según tipo de obra, 1953.	109
35	Producción de los principales artículos industriales por jurisdicción política y grupo manufacturero, 1953.	111

Cuadro N°	Título	Página
36	Principales materias primas nacionales utilizadas en la industria por jurisdicción política y sector de origen, 1953.	117
37	Cemento recibido por cada jurisdicción política según jurisdicción de origen, 1953.	121
38	Cemento despachado por cada jurisdicción política según jurisdicción de destino, 1953.	122
39	Cemento recibido por cada jurisdicción política según jurisdicción de origen, 1958.	123
40	Cemento despachado por cada jurisdicción política según jurisdicción de destino, 1958.	124
41	Cemento recibido por cada jurisdicción política según jurisdicción de origen, 1959.	125
42	Cemento despachado por cada jurisdicción política según jurisdicción de destino, 1959.	126
43	Gastos de consumo del gobierno general, realizados en cada región, según sector de origen de los mismos, 1953.	127
44	Distribución funcional de las construcciones públicas (nacionales, provinciales y municipales) realizadas en cada jurisdicción política, 1953.	133
	Notas al cuadro N° 44	135
45	Distribución funcional de las construcciones públicas (nacionales, provinciales y municipales) realizadas en cada región económica, 1953.	137
46	Construcciones públicas según gobierno que las realiza y destino funcional, por jurisdicción política, 1953.	141
47	Construcciones públicas según gobierno que las realiza y destino funcional, por región económica, 1953.	143
48	Composición por destino funcional de las construcciones públicas según gobierno que las realiza, por región económica, 1953.	147
49	Composición por región económica de las construcciones públicas según gobierno que las realiza y destino funcional, 1953.	148
50	Composición por región económica de las construcciones públicas, por destino funcional, según gobierno que las realiza, 1953.	149

Cuadro N°	Título	Página
51	Importancia relativa de las construcciones públicas en cada región económica, por destino funcional, según gobierno que las realiza, 1953.	153
52	Construcciones públicas per cápita en cada región económica, por destino funcional, según gobierno que las realiza, 1953.	154
<u>Sección C - Población y producto a nivel regional, provincial y departamental</u>		
53	Población por jurisdicción política	159
54	Población estimada por región económica	177
55	Producto geográfico bruto por regiones y sectores de actividad económica, 1953.	181
56	Producto geográfico bruto por regiones y sectores de actividad económica, 1958.	183
57	Producto geográfico bruto por regiones y sectores de actividad económica, 1959.	185
58	Composición del producto bruto por sectores de actividad económica, 1953.	189
59	Composición del producto bruto por sectores de actividad económica, 1958.	191
60	Composición del producto bruto por sectores de actividad económica, 1959.	193
61	Composición del producto geográfico bruto por sectores de actividad económica, 1953.	197
62	Composición del producto geográfico bruto por sectores de actividad económica, 1958.	199
63	Composición del producto geográfico bruto por sectores de actividad económica, 1959.	201
64	Producto geográfico bruto por jurisdicciones políticas mayores y sectores de actividad económica, 1953.	205
65	Producto geográfico bruto por jurisdicciones políticas mayores y sectores de actividad económica, 1958.	207
66	Producto geográfico bruto por jurisdicciones políticas mayores y sectores de actividad económica, 1959.	209

Cuadro N°	Titulo	Página
67	Composición del producto geográfico bruto por sectores de actividad económica, 1953.	213
68	Composición del producto geográfico bruto por sectores de actividad económica, 1958.	215
69	Composición del producto geográfico bruto por sectores de actividad económica, 1959.	217
70	Importancia de las jurisdicciones políticas en la formación del producto geográfico bruto sectorial y total, 1953.	221
71	Importancia de las jurisdicciones políticas en la formación del producto geográfico bruto sectorial y total, 1958.	223
72	Importancia de las jurisdicciones políticas en la formación del producto geográfico bruto sectorial y total, 1959.	225
73	Producto geográfico bruto por jurisdicciones departamentales, 1953, 1958 y 1959.	229

SECCION A

POTENCIALES DE POBLACION Y FLUJOS INTRA E INTERREGIONALES

CUADRO N° 1

POTENCIALES DE POBLACION

POTENCIALES DE POBLACION

N° de Código	Localidad	Valores de Potencial			
		Hipótesis I	Hipótesis II	Hipótesis III	Hipótesis IV
PROVINCIA DE BUENOS AIRES					
1	BUENOS AIRES	6.688	6.688	5.800	3.867
2	Alberti	25.332	7.819	6.103	3.941
3	Ayacucho	17.959	6.397	5.281	3.480
4	Azul	19.220	6.663	5.417	3.622
5	BAHIA BLANCA	11.441	4.658	3.837	2.577
6	Balcarce	15.547	6.276	5.303	3.429
7	Baradero	29.308	9.005	6.767	4.170
8	Arrecifes	27.354	9.149	6.981	4.484
9	Bolívar	17.166	6.196	5.015	3.351
10	Bragado	23.683	7.538	5.910	3.839
11	Brandsen	40.123	9.565	7.334	4.338
12	Campana	38.512	9.437	7.002	4.201
13	Cañuelas	42.113	9.384	7.034	4.230
14	Carlos Casares	18.606	6.506	5.185	3.410
15	Carlos Tejedor	16.104	6.412	5.141	3.413
16	Carmen de Areco	29.456	8.440	6.450	4.106
17	Castelli	27.343	7.511	5.903	3.653
18	Colón	21.780	8.588	6.657	4.368
19	Coronel Dorrego	13.036	5.426	4.567	3.123
20	Coronel Pringles	14.380	5.762	4.834	3.310
21	Coronel Suárez	15.676	5.873	4.851	3.293
22	CHACABUCO	24.965	8.600	6.768	4.432
23	Chascomús	31.192	8.243	6.424	3.915
24	Chivilcoy	27.871	8.297	6.423	4.136
25	Dolores	23.237	7.049	5.633	3.537
26	Escobar	44.392	9.970	7.351	4.358
27	Capilla del Señor	37.743	9.490	7.113	4.351
28	Florencio Varela	55.499	11.132	8.178	4.674
29	Miramar	15.827	6.612	5.672	3.534
30	Gral. Alvear	21.788	6.926	5.505	3.603
31	Arribeños	19.679	7.819	6.155	4.080
32	General Belgrano	27.389	7.751	6.098	3.812
33	General Guido	21.293	6.790	5.490	3.476
34	General Lamadrid	15.449	5.851	4.812	3.255
35	General Las Heras	40.371	9.012	6.821	4.187

POTENCIALES DE POBLACION

N° de Código	Localidad	Valores de Potencial			
		Hipótesis I	Hipótesis II	Hipótesis III	Hipótesis IV
PROVINCIA DE BUENOS AIRES					
(Continuación)					
36	General Lavalle	16.225	5.275	4.264	2.689
37	General Madariaga	17.887	6.142	5.037	3.218
38	Loma Verde	33.597	8.537	6.601	3.977
39	General Pinto	17.761	6.771	5.365	3.519
40	MAR DEL PLATA	15.183	5.083	4.074	2.782
41	General Rodríguez	45.302	10.069	7.467	4.485
42	Los Toldos	20.779	7.228	5.694	3.717
43	General Villegas	14.924	5.984	4.769	3.125
44	González Chaves	15.044	5.844	4.871	3.337
45	Guaminí	13.468	5.524	4.554	3.078
46	Juárez	16.174	6.108	5.062	3.446
47	JUNIN	21.693	7.892	6.133	3.960
48	LA PLATA	43.020	8.598	6.160	3.748
49	Laprida	15.601	5.972	4.944	3.377
50	Las Flores	24.941	7.325	5.787	3.709
51	Vedia	19.618	7.687	6.070	4.040
52	Lincoln	19.041	7.086	5.600	3.671
53	Lobería	14.098	5.756	4.843	3.256
54	Lobos	34.495	8.678	6.629	4.101
55	Luján	41.495	9.805	7.355	4.510
56	Magdalena	33.870	8.704	6.762	4.059
57	Maipú	20.408	6.949	5.713	3.621
58	Coronel Vidal	18.459	7.115	6.016	3.691
59	Marcos Paz	46.876	9.904	7.283	4.301
60	MERCEDES	34.327	9.055	6.890	4.212
61	Monte	33.129	8.481	6.532	4.027
62	Navarro	32.967	8.620	6.605	4.141
63	NECOCHEA	13.985	5.572	4.660	3.035
64	9 de Julio	20.605	6.962	5.502	3.599
65	OLAVARRIA	17.487	6.207	5.038	3.320
66	Patagones	10.401	4.103	3.405	2.318
67	Pehuajó	17.209	6.259	5.012	3.318
68	Salliqueló	13.931	5.635	4.605	3.096
69	PERGAMINO	24.306	9.027	6.855	4.336
70	Pila	24.546	7.033	5.590	3.538

POTENCIALES DE POBLACION

N° de Código	Localidad	Valores de Potencial			
		Hipótesis I	Hipótesis II	Hipótesis III	Hipótesis IV

PROVINCIA DE BUENOS AIRES
(Continuación)

71	Pilar	45.293	10.060	7.444	4.458
72	Puán	13.773	5.384	4.420	2.990
73	Remallo	25.612	9.467	7.092	4.420
74	Rauch	17.944	6.448	5.292	3.527
75	Rivadavia	15.578	6.885	5.665	3.988
76	Rojas	22.672	8.808	6.890	4.547
77	Roque Pérez	29.625	7.924	6.107	3.840
78	Pigüé	13.481	5.537	4.601	3.122
79	Saladillo	24.723	7.412	5.815	3.738
80	Salto	25.270	8.158	6.294	4.061
81	San Andrés de Giles	34.481	8.884	6.707	4.208
82	San A. de Areco	33.003	9.140	6.920	4.370
83	San Cayetano	13.014	5.489	4.624	3.150
84	SAN NICOLAS	24.468	9.931	7.244	4.333
85	San Pedro	27.500	9.014	6.813	4.254
86	San Vicente	47.262	10.060	7.477	4.386
87	Suipacha	31.023	8.506	6.531	4.138
88	TANDIL	16.160	6.076	5.012	3.251
89	Tapalqué	19.528	6.647	5.348	3.534
90	Tigre	54.058	10.968	7.999	4.696
91	General Conesa	18.094	5.770	4.666	2.919
92	Tornquist	12.947	5.461	4.582	3.138
93	Trenque Lauquen	15.227	5.984	4.836	3.224
94	TRES ARROYOS	14.293	5.536	4.592	3.063
95	25 de Mayo	22.830	7.273	5.720	3.690
96	Médanos	13.030	5.391	4.550	3.123
97	Zárate	36.039	9.301	6.936	4.199

POTENCIALES DE POBLACION

N° de Código	Localidad	Valores de Potencial			
		Hipótesis I	Hipótesis II	Hipótesis III	Hipótesis IV
<u>PROVINCIA DE CATAMARCA</u>					
98	El Alto	9.877	5.127	4.281	2.923
99	La Puerta C	9.856	5.026	4.193	2.861
100	Ancasti	9.699	4.957	4.091	2.766
101	Andalgalá	10.539	5.138	4.272	2.838
103	Belén	7.698	3.814	3.170	2.115
104	Chumbicha	12.016	6.015	4.964	3.332
105	CATAMARCA	11.353	5.605	4.594	3.006
106	San José	12.818	6.378	5.256	3.582
107	Recreo	13.310	6.700	5.389	3.532
108	La Merced	9.906	5.079	4.237	2.873
109	Pomán	11.151	5.447	4.503	3.004
110	Santa María	7.280	3.617	3.018	2.008
111	Bañada de Ovanta	9.396	4.802	3.980	2.674
112	Tinogasta	10.275	4.903	4.063	2.684
<u>PROVINCIA DE CORDOBA</u>					
113	Los Sauces	13.902	7.202	5.581	3.608
114	CORDOBA	12.330	5.675	4.888	3.450
115	Jesús María	15.230	9.023	6.528	3.902
116	Cruz del Eje	12.977	7.267	5.536	3.483
117	Huinca Renancó	13.519	6.106	4.921	3.258
118	VILLA MARIA	16.190	8.625	6.618	4.264
119	Deán Funes	13.164	7.315	5.571	3.505
120	La Carlota	15.968	7.591	5.955	3.913
121	Marcos Juárez	17.771	8.543	6.459	4.076
122	San Carlos	10.989	6.123	4.623	2.877
123	Salsacate	10.569	5.852	4.480	2.829
124	Laboulaye	14.758	6.866	5.454	3.586
125	Cosquín	15.135	8.928	6.487	3.907
126	RIO CUARTO	14.868	7.576	6.054	4.070
127	Río Primero	15.316	8.827	6.474	3.941

POTENCIALES DE POBLACION

N° de Código	Localidad	Valores de Potencial			
		Hipótesis I	Hipótesis II	Hipótesis III	Hipótesis IV
PROVINCIA DE CORDOBA					
(Continuación)					
128	Sebastián Elcano	12.264	6.698	5.277	3.414
129	Villa del Rosario	15.218	8.563	6.377	3.941
130	San Pedro	10.715	6.014	4.652	2.998
131	Villa Dolores	12.203	6.773	5.150	3.219
132	SAN FRANCISCO	16.471	8.889	7.035	4.626
133	Alta Gracia	16.160	9.726	7.087	4.202
134	San Fco. del Chañar	10.985	6.288	4.961	3.222
135	Río Tercero	15.246	8.321	6.229	3.896
136	Candelaria	12.009	6.458	5.092	3.278
137	Tulumba	11.417	6.496	5.006	3.190
138	Bell Ville	16.980	8.374	6.397	4.086
PROVINCIA DE CORRIENTES					
139	Bella Vista	11.269	4.856	3.945	2.707
141	CORRIENTES	10.582	4.872	4.037	2.742
143	CURUJEU CUATIA	13.218	6.088	5.005	3.403
144	Empedrado	11.165	5.350	4.478	3.154
145	Esquina	13.146	5.429	4.340	2.918
146	Alvear	11.360	5.210	4.288	2.922
147	Itá Ibaté	9.280	4.076	3.342	2.321
148	GOYA	12.213	5.483	4.494	3.040
149	Itatí	10.904	4.703	3.912	2.784
150	Ituzaingó	8.956	4.199	3.474	2.487
151	Santa Lucía	12.250	6.030	5.052	3.587
152	Mburucuyá	9.240	4.668	3.932	2.809
153	Mercedes	12.785	5.916	4.894	3.369
154	Monte Caseros	13.569	6.083	5.013	3.446
155	Paso de los Libres	12.424	5.594	4.600	3.134
156	Saladas	11.920	5.876	4.939	3.504
157	San Cosme	11.105	5.643	4.847	3.588
158	San Luis del Palmar	11.148	5.633	4.860	3.641
159	La Cruz	11.399	5.212	4.294	2.929
160	San Miguel	8.485	4.264	3.569	2.552
161	San Roque	11.107	5.807	4.893	3.455
162	Sauce	11.326	5.522	4.562	3.116

POTENCIALES DE POBLACION

N° de Código	Localidad	Valores de Potencial			
		Hipótesis I	Hipótesis II	Hipótesis III	Hipótesis IV
<u>PROVINCIA DEL CHACO</u>					
163	Pampa del Infierno	7.945	4.649	3.954	2.828
164	Las Palmas	9.734	5.155	4.337	3.211
165	O'Higgins	9.220	4.699	3.938	2.817
166	ROQUE SAENZ PEÑA	9.455	4.880	4.094	2.860
167	Charata	9.755	5.005	4.174	2.935
168	Gral. Pinedo	9.711	4.998	4.167	2.926
169	Santa Silvana	9.879	4.892	4.054	2.820
170	Corzuela	9.415	4.915	4.129	2.932
171	Macallé	10.466	5.445	4.658	3.481
172	Colonia Castelli	8.587	4.396	3.692	2.597
173	Campolargo	9.518	4.974	4.187	2.990
174	Puerto Tirol	10.184	5.416	4.690	3.599
175	Gral. San Martín	8.787	4.484	3.821	2.803
176	Tres Isletas	9.113	4.682	3.948	2.819
177	Villa Angela	10.197	5.069	4.218	2.967
178	Las Breñas	9.714	4.987	4.166	2.938
179	P. de la Plaza	9.746	5.037	4.270	3.113
180	Margarita Belén	10.009	5.271	4.557	3.485
181	Quitilipi	9.716	5.087	4.321	3.146
182	RESISTENCIA	9.975	5.465	4.738	3.619
183	Villa Berthet	10.335	5.104	4.247	3.000
184	Colonia Elisa	10.038	5.128	4.349	3.182
185	Charadai	10.986	5.491	4.600	3.304
186	Machagai	9.732	5.060	4.292	3.121
<u>PROVINCIA DEL CHUBUT</u>					
187	Caborraso	5.420	2.291	1.893	1.277
188	Puerto Madryn	7.333	3.126	2.566	1.719
189	COMODORO RIVADAVIA	6.372	2.853	2.318	1.541
190	El Maitén	8.415	3.457	2.833	1.856
191	Esquel	7.769	3.158	2.578	1.734
192	Dolavon	5.538	2.481	2.053	1.398
193	Gastre	4.476	1.879	1.560	1.028
195	Las Plumas	4.440	1.861	1.551	1.040
196	P. de Indios	4.600	1.965	1.629	1.086
197	Trelew	5.687	2.553	2.116	1.443

POTENCIALES DE POBLACION

Nº de Codigo	Localidad	Valores de Potencial			
		Hipótesis I	Hipótesis II	Hipótesis III	Hipótesis IV
<u>PROVINCIA DEL CHUBUT</u>					
(Continuación)					
8	Río Senguerr	4.543	2.076	1.716	1.156
9	Sarmiento	5.311	2.377	1.967	1.338
0	Jose de San Martín	4.630	2.079	1.719	1.152
1	Gan Gan	4.915	2.197	1.818	1.221
<u>PROVINCIA DE ENTRE RÍOS</u>					
2	Colón	15.117	6.335	5.191	3.579
3	C. DEL URUGUAY	18.415	7.028	5.661	3.759
4	CONCORDIA	15.310	6.357	5.126	3.416
5	Diamante	15.238	7.666	6.206	4.085
6	Chajarí	14.099	6.239	5.110	3.530
7	S. José de Feliciano	13.317	6.195	5.051	3.461
8	Gualeguay	19.795	7.317	5.882	3.892
9	GUALEGUAYCHU	21.314	7.287	5.776	3.712
0	La Paz	13.217	6.195	5.021	3.386
1	Nogoyá	17.733	7.882	6.355	4.221
2	PARANA	15.853	8.423	6.776	4.641
3	Rosario Tala	18.067	7.614	6.164	4.138
4	Victoria	17.216	7.493	6.027	4.458
5	VILLAGUAY	17.551	7.224	5.870	3.932
<u>PROVINCIA DE FORMOSA</u>					
6	Ingenio Yema	6.783	3.459	2.956	2.037
7	FORMOSA	9.861	4.764	4.024	2.671
8	San Fco. de Laishí	8.201	3.959	3.299	2.320
9	Ing. Juárez	6.605	3.381	2.894	1.995
0	Cte. Fontana	7.558	3.760	3.174	2.200
1	Espinillo	6.969	3.240	2.675	1.836
2	Clorinda	7.508	3.523	2.917	2.019
3	Pirané	7.998	3.967	3.338	2.329
4	El Chorro	5.660	2.724	2.280	1.870
<u>PROVINCIA DE JUJUY</u>					
5	JUJUY	9.890	5.056	4.245	2.895
6	Abra Pampa	8.909	4.446	3.710	2.541
7	Perico	10.379	5.533	4.721	3.342
8	El Aguilar Humahuaca	9.110	4.630	3.870	2.653
9	Ledesma	9.678	4.867	4.062	2.861

POTENCIALES DE POBLACIÓN

N° de Código	Localidad	Valores de Potencial			
		Hipótesis I	Hipótesis II	Hipótesis III	Hipótesis IV
<u>PROVINCIA DE JUJUY</u>					
(Continuación)					
230	Rinconada	6.697	3.295	2.757	1.888
231	San Antonio	9.546	5.274	4.574	3.414
232	San Pedro	10.153	5.319	4.508	3.155
233	Santa Clara	7.600	3.863	3.264	2.288
234	Santa Catalina	6.398	3.141	2.627	1.800
235	Susques	6.747	3.367	2.831	1.988
236	Tilcara	9.327	4.955	4.183	2.914
237	Volcán	10.071	5.256	4.450	3.130
239	La Quiaca	8.576	4.396	3.688	2.468
<u>PROVINCIA DE LA PAMPA</u>					
240	Macachín	12.874	5.534	4.543	3.068
241	Río Colorado	20.624	10.869	9.512	7.058
242	SANTA ROSA	13.020	5.580	4.550	3.028
243	Catriló	14.339	6.055	4.952	3.338
244	E. Castex	13.495	5.951	4.847	3.248
245	Puelches	8.352	3.869	3.214	2.208
246	Santa Isabel	8.803	4.153	3.461	2.348
247	Teniente Alvear	14.215	6.334	5.118	3.408
248	Algarrobo del Aguila	8.639	4.095	3.418	2.308
249	Guatraché	12.207	5.282	4.369	2.948
250	Bernasconi	11.567	5.149	4.290	2.898
251	Victorica	12.033	5.363	4.389	2.928
252	Cuchillo-Có	9.022	4.018	3.321	2.258
253	Limay Mahuida	8.609	3.944	3.272	2.198
254	General Pico	14.099	6.176	5.014	3.348
255	Colonia 25 de Mayo	7.134	3.475	2.913	1.998
256	Quemú Quemú	14.192	6.065	4.935	3.298
257	Ranoul	13.648	6.114	4.952	3.308
258	Realicó	14.199	6.390	5.174	3.458
259	Toay	13.134	5.758	4.736	3.218
260	Trenel	13.696	6.027	4.906	3.288
261	General Acha	12.135	5.290	4.361	2.948

POTENCIALES DE POBLACIÓN

N° de Código	Localidad	Valores de Potencial			
		Hipótesis I	Hipótesis II	Hipótesis III	Hipótesis IV
<u>PROVINCIA DE LA RIOJA</u>					
262	Aimogasta	10.740	5.281	4.342	2.910
263	LA RIOJA	11.293	5.605	4.565	3.000
264	Anjullón	9.264	4.699	3.899	2.620
265	Chilecito	10.621	5.220	4.261	2.815
266	Campana	8.337	4.206	3.485	2.305
267	Olta (Chañar)	12.619	6.288	4.987	3.277
268	Villa Unión	8.155	4.019	3.299	2.242
269	Milagro	12.376	6.143	4.866	3.189
270	Chepes	12.080	5.999	4.788	3.167
271	Ulapes	12.073	5.986	4.771	3.150
272	Vinchina	7.439	3.639	2.986	2.018
273	Chemical	12.189	6.108	4.872	3.215
274	Patquía	11.671	5.884	4.754	3.182
275	Villa Castelli	7.671	3.767	3.093	2.096
276	Mollaco	8.842	4.382	3.573	2.405
277	Villa Bustos	10.017	5.076	4.192	2.867
278	Tuyuhil	8.643	4.328	3.587	2.415
279	Alpasinche	10.127	5.003	4.120	2.770
280	Tama (Punta de los llanos)	11.811	5.852	4.704	3.132
<u>PROVINCIA DE MENDOZA</u>					
281	MENDOZA	9.568	4.627	3.796	2.748
282	General Alvear	9.651	4.946	4.126	2.719
283	Villanueva	11.759	7.105	6.324	3.472
284	Junín	10.841	6.180	5.397	3.140
285	La Paz	11.434	5.979	5.017	3.163
286	Malargüe	8.780	4.310	3.622	2.383
287	Rivadavia	11.638	6.505	5.627	3.357
288	San Carlos	10.605	5.695	4.903	3.068
289	San Martín	11.738	6.579	5.694	3.356
290	SAN RAFAEL	10.001	5.181	4.418	2.960
291	Santa Rosa	11.441	6.178	5.273	3.230
292	Tunuyán	10.480	5.786	4.994	3.047
293	Tupungato	10.928	5.953	5.145	3.110

POTENCIALES DE POBLACION

Nº de Código	Localidad	Valores de Potencial			
		Hipótesis I	Hipótesis II	Hipótesis III	Hipótesis
<u>PROVINCIA DE MISIONES</u>					
294	Apóstoles	10.262	5.316	4.415	3.081
295	Campo Grande	8.673	3.893	3.212	2.220
296	Santa Ana	9.153	4.153	3.414	2.352
297	POSADAS	9.951	4.395	3.598	2.445
298	C. de la Sierra	8.973	4.047	3.346	2.327
299	El Dorado	7.566	3.371	2.763	1.879
300	B. de Irigoyen	6.943	3.079	2.529	1.719
302	Iguazú	7.023	3.011	2.464	1.669
303	Alem	9.512	4.336	3.599	2.531
304	Gral. San Martín	8.358	3.712	3.040	2.068
305	Montecarlo	7.810	3.489	2.861	1.949
306	Oberá	9.156	4.140	3.426	2.388
307	San Ignacio	9.554	4.359	3.620	2.550
308	San Javier	8.605	3.859	3.185	2.200
309	San Pedro	7.465	3.317	2.727	1.861
310	25 de Mayo	8.214	3.670	3.023	2.076
<u>PROVINCIA DE NEUQUEN</u>					
311	Aluminé	6.794	3.001	2.486	1.666
312	Añelo	8.349	3.706	3.081	2.096
315	Neuquén	10.558	4.743	3.965	2.769
316	Chos Malal	6.768	3.075	2.573	1.709
317	Junín de los Andes	6.354	2.791	2.307	1.542
318	S. Martín de los Andes	6.294	2.765	2.285	1.528
319	Loncopué	7.056	3.156	2.628	1.757
320	Villa la Angostura	5.953	2.614	2.157	1.445
321	Andacollo	6.389	2.901	2.426	1.614
322	El Hueló	6.724	3.040	2.539	1.692
323	Butaranquil	6.810	3.143	2.644	1.755
324	Las Lajas	7.374	3.274	2.720	1.829
325	Picún Leufú	8.079	3.569	2.963	2.015
326	Zapala	9.413	4.070	3.358	2.250

POTENCIALES DE POBLACION

N° de Código	Localidad	Valores de Potencial			
		Hipótesis I	Hipótesis II	Hipótesis III	Hipótesis IV
<u>PROVINCIA DE RIO NEGRO</u>					
327	VIEDMA	11.499	4.866	4.039	2.701
328	Choele-Choel	11.456	4.888	4.056	2.721
329	S.C.de Bariloche	7.898	3.367	2.783	1.876
330	Gral. Conesa	10.498	4.405	3.647	2.434
331	Menoué	7.071	3.102	2.565	1.727
332	Gral. Roca	10.564	4.628	3.878	2.694
333	Sierra Colorada	9.314	3.933	3.248	2.197
334	Norquincó	7.841	3.331	2.749	1.854
335	Río Colorado	12.590	5.321	4.433	2.978
336	Pilcaniyeu	8.004	3.446	2.843	1.921
337	San Antonio Oeste	10.422	4.433	3.671	2.455
338	Valcheta	9.847	4.159	3.425	2.317
339	Ing. Jacobacci	8.508	3.635	3.004	2.031
<u>PROVINCIA DE SALTA</u>					
340	El Piquete	10.151	5.293	4.476	3.096
341	Caohí	7.822	3.990	3.371	2.364
342	Cafayate	7.632	3.870	3.263	2.269
343	La Caldera	10.608	5.762	4.948	3.568
344	La Candelaria	11.594	6.232	5.296	3.422
345	SALTA	9.800	4.942	4.125	2.760
346	Cerrillos	10.566	5.700	4.883	3.511
347	Chicoana	10.340	5.467	4.646	3.290
348	Gral. Güemes	10.858	5.786	4.921	3.486
349	Guachipas	10.146	5.241	4.415	3.045
350	Iruya	6.899	3.456	2.910	2.028
351	La Poma	7.549	3.820	3.219	2.246
352	C. Moldes	10.321	5.440	4.618	3.266
353	S.A.de los Cobres	9.081	4.588	3.831	2.618
354	Metán	11.158	5.834	4.933	3.309
355	Molinos	7.485	3.786	3.178	2.200
356	Orán	8.986	4.539	3.786	2.583
357	Morillos	8.361	4.187	3.479	2.357
358	Rosario de la Front.	11.309	5.956	5.023	3.304
359	Rosario de Lerma	10.395	5.529	4.712	3.340

POTENCIALES DE POBLACION

N° de Código	Localidad	Valores de Potencial			
		Hipótesis I	Hipótesis II	Hipótesis III	Hipótesis IV
<u>PROVINCIA DE SALTA</u>					
(Continuación)					
360	San Carlos	7.479	3.786	3.192	2.221
361	Tartagal	8.484	4.028	3.293	2.178
362	Santa Victoria	6.196	2.985	2.478	1.626
<u>PROVINCIA DE SAN JUAN</u>					
363	Albardón	10.306	5.710	4.914	3.304
364	V. El Salvador	10.502	5.902	5.089	3.462
365	Calingasta	8.690	4.786	4.124	2.580
366	V.Colón	10.663	5.969	5.132	3.388
367	Rodeo	7.850	4.083	3.449	2.275
368	Jáchal	8.776	4.622	3.908	2.586
369	9 de Julio	10.132	5.751	4.971	3.307
370	V.Aberastain	10.205	5.758	4.988	3.359
371	Marquesado	10.517	5.921	5.099	3.472
372	SAN JUAN	9.835	5.126	4.287	2.604
373	Dos Acequias	10.604	5.918	5.084	3.362
374	Media Agua	10.686	5.918	5.111	3.299
375	Ullín	10.363	5.773	4.966	3.369
376	S.A.del Valle Fértil	7.729	4.116	3.434	2.272
377	Villa Rosa	10.782	5.967	5.134	3.359
378	Zonda	9.823	5.474	4.715	3.191
<u>PROVINCIA DE SAN LUIS</u>					
379	Quines	11.089	5.793	4.646	3.024
380	H.Yrigoyen	10.739	5.420	4.450	2.949
381	Camarón	11.890	6.063	4.861	3.197
382	MERCEDES	13.225	6.480	5.241	3.445
383	B.Esperanza	12.722	5.814	4.752	3.180
384	Santa Rosa	11.494	5.948	4.773	3.133
385	SAN LUIS	12.184	6.091	5.014	3.286
386	La Toma	12.398	6.267	5.098	3.399

POTENCIALES DE POBLACION

N° de Código	Localidad	Valores de Potencial			
		Hipótesis I	Hipótesis II	Hipótesis III	Hipótesis IV
<u>PROVINCIA DE SANTA CRUZ</u>					
388	Santa Cruz	6.517	2.667	2.164	1.394
389	Puerto Deseado	7.673	3.012	2.457	1.590
390	Río Gallegos	6.115	2.543	2.065	1.329
391	Calafate	3.037	1.458	1.199	803
392	Perito Moreno	4.081	2.001	1.653	1.118
393	San Julián	6.686	2.733	2.225	1.439
394	San Gregorio	3.385	1.659	1.367	917
<u>PROVINCIA DE SANTA FE</u>					
395	Las Rosas	18.795	9.024	6.905	4.356
396	SANTA FE	16.843	7.903	6.062	4.062
397	Casilda	21.203	10.192	7.482	4.553
398	RAFAELA	16.782	8.747	7.009	4.579
399	V. Cosntitución	21.374	10.030	7.384	4.519
400	Helvecia	14.259	7.220	5.833	3.798
401	VENADO TUERTO	18.774	8.040	6.155	3.903
402	Reconquista	11.560	5.559	4.549	3.059
403	Cañada de Gómez	20.312	9.804	7.281	4.476
404	Esperanza	17.959	9.403	7.674	4.978
405	Tostado	12.010	6.027	4.967	3.335
406	ROSARIO	19.078	6.929	5.875	4.078
407	San Cristóbal	14.051	7.045	5.718	3.779
408	San Javier	13.879	6.808	5.521	3.645
409	Coronda	19.160	9.437	7.412	4.602
410	San Justo	15.490	7.741	6.292	4.123
411	San Lorenzo	23.030	11.422	8.189	4.795
412	Sastre	17.641	8.819	6.923	4.471
413	Jobson	11.321	5.627	4.595	3.067
<u>PROVINCIA DE SGO. DEL ESTERO</u>					
414	Pinto	12.166	6.116	4.992	3.344
415	Campo Gallo	9.163	4.567	3.797	2.605
416	Atamisqui	10.417	5.652	4.683	3.159
417	Colonia Dora	11.820	6.045	4.942	3.297
418	La Banda	11.601	6.529	5.541	3.837

POTENCIALES DE POBLACION

N° de Código	Localidad	Valores de Potencial			
		Hipótesis I	Hipótesis II	Hipótesis III	Hipótesis IV
<u>PROVINCIA DE SGO. DEL ESTERO</u>					
(Continuación)					
419	Bandera	11.845	5.903	4.830	3.270
420	SGO.DEL ESTERO	10.812	5.740	4.748	3.034
421	Monte Quemado	8.689	4.408	3.686	2.567
422	Frías	11.149	6.073	4.991	3.305
424	AÑATUYA	11.342	5.883	4.833	3.247
425	San Pedro	9.566	5.247	4.410	2.865
426	Poso Hondo	10.629	5.928	5.037	3.344
427	V.S.Martín	10.053	5.526	4.611	3.114
428	Suncho Corral	10.867	5.663	4.728	3.248
429	Villa Unión	9.176	4.593	3.758	2.510
430	Quimilí	10.455	5.476	4.540	3.113
431	V.Ojo de Agua	9.535	5.028	4.055	2.669
432	N. Esperanza	8.368	4.508	3.817	2.461
433	Sumampa	11.447	6.142	4.902	3.212
434	Las Termas	10.431	5.883	5.013	3.257
435	Selva	12.936	6.266	5.095	3.388
436	Fernández	11.353	6.149	5.168	3.520
437	Los Telares	11.230	6.049	4.877	3.222
439	Garza	11.254	5.920	4.954	3.377
440	Arraga	11.036	6.233	5.252	3.616
<u>PROVINCIA DE TUCUMAN</u>					
442	TUCUMAN	9.057	4.685	3.835	2.754
443	Cevil Pozo	30.656	17.858	15.201	8.831
444	Concepción	10.376	5.949	5.112	3.277
445	Bella Vista	10.844	6.590	5.792	3.540
446	Graneros	11.009	6.492	5.628	3.674
447	Leales	10.437	6.059	5.233	3.274
448	Monteros	10.484	6.105	5.279	3.320
449	V.Alberdi	10.384	5.822	4.950	3.204
450	Taff Viejo	11.038	6.766	5.961	3.631
451	S.Pedro de Colalao	17.622	9.972	8.574	5.408

CUADRO N° 2

NUMERO DE COMUNICACIONES TELEFONICAS TOTALES INTERCAMBIADAS
ENTRE LOS 49 CENTROS

(En % sobre el total de comunicaciones intercambiadas por cada centro)

CUADRO N° 3

NUMERO DE TELEGRAMAS INTERCAMBIADOS ENTRE LOS 49 CENTROS

(En % sobre el total de telegramas intercambiados por cada centro)

CUADRO N° 4

NUMERO DE TELEGRAMAS INTERCAMBIADOS POR 26 CENTROS SELECCIONADOS

CON 71 OFICINAS TELEGRAFICAS

(En % sobre el total de telegramas intercambiados por cada centro.)

CUADRO N° 5

NUMERO DE TELEGRAMAS INTERCAMBIADOS POR CAPITAL FEDERAL CON 120

OFICINAS TELEGRAFICAS

(En % sobre el total de telegramas intercambiados por Capital Federal)

NUMERO DE TELEGRAMAS INTERCAMBIADOS POR CAPITAL FEDERAL CON 120 OFICINAS TELEGRAFICAS

(En % sobre el total de telegramas intercambiados por Capital Federal)

Localidad	%	Localidad	%
Bragado	0,3	Luján (Bs. As.)	0,2
Campana	0,2	Mercedes (Corrientes)	0,3
Cañada de Gómez	0,1	Monte Caseros	0,2
Carmen de Patagones	0,1	Nueva de Julio	0,3
Casilda	0,1	Oberá	0,5
Clorinda	0,3	Pehuajó	0,2
Concepción	0,2	Puerto Belgrano	0,2
Coronel Pringles	0,2	Puerto Deseado	0,2
Coronel Suárez	0,2	Puerto Madryn	0,3
Cosquín	0,3	Puerto San Julián	0,3
Cruz del Eje	0,4	Punta Alta	0,3
Chilecito	0,3	Rawson	0,1
Chivilcoy	0,2	Reconquista	0,3
Dean Funes	0,2	Río Grande	0,2
Dolores	0,1	San Antonio Oeste	0,2
Esperanza	0,1	San José (Mendoza)	0,6
Esquel	0,4	San Pedro (Bs.As.)	0,2
Esquina	0,3	San Pedro (J.)	0,2
Gral. Alvear	0,4	Orán	0,2
Gral. Pico	0,3	Santo Tomé (Corrientes)	0,2
Gral. Roca	0,6	Tartagal	0,3
Godoy Cruz	0,5	Tinogasta	0,2
Gualeguay	0,4	Trenque Lauquen	0,2
Iguazú	0,1	Ushuaia	0,2
Jáchal	0,1	Victoria (Entre Rios)	0,2
La Banda	0,4	Villa Angela	0,4
Laboulaye	0,2	Villa Dolores	0,4
La Falda	0,6	Zapala	0,4
La Paz	0,3	Zárate	0,3
La Quiaca	0,3	TOTAL	<u>100,0</u>

NUMERO DE TELEGRAMAS INTERCAMBIADOS POR CAPITAL FEDERAL CON 120 OFICINAS TELEGRAFICAS

(En % sobre el total de telegramas intercambiados por Capital Federal)

Localidad	%	Localidad	%
Bahía Blanca	2,7	Santa Rosa	0,6
Chacabuco	0,2	La Rioja	1,0
Mar del Plata	7,7	Mendoza	6,2
Junín	0,6	San Rafael	1,1
La Plata	1,8	Posadas	2,0
Mercedes	0,5	Cipoletti	0,8
Necochea	0,7	Viedma	0,2
Olavarría	0,4	Salta	2,5
Pergamino	0,7	San Juan	2,6
San Nicolás	0,4	Villa Mercedes	0,5
Tandil	0,8	San Luis	1,0
Tres Arroyos	0,4	Santa Fé	2,8
Catamarca	1,2	Rosario	4,9
Córdoba	7,2	Rafaela	0,4
Villa María	0,5	Venado Tuerto	0,4
Río Cuarto	1,2	Santiago del Estero	1,9
San Francisco	0,5	Añatuya	0,3
Corrientes	2,0	Tucumán	5,7
Goya	0,9	Neuquén	1,0
Curuzú-Cuatiá	0,5	Río Gallegos	0,8
Roque Sáenz Peña	0,7	Azul	0,4
Resistencia	2,1	Paso de los Libres	0,5
Comodoro Rivadavia	1,5	Rufino	0,4
Concepción del Uruguay	0,8	San Carlos de Bariloche	1,8
Concordia	1,4	Trelew	0,4
Gualeguaychú	0,6	Alta Gracia	0,4
Villaguay	0,3	Apóstoles	0,4
Paraná	1,8	Baradero	0,4
Formosa	0,8	Bell Ville	0,4
Jujuy	1,4	Bolívar	0,4

TRANSPORTE DE CORRESPONDENCIA AEREA

AÑO 1961

CUADRO N° 6

PESO DE CORRESPONDENCIA AEREA TRANSPORTADA ENTRE AEROPUERTOS COMERCIALES

(En % sobre el peso total de correspondencia despachada y recibida por cada aeropuerto).

CUADRO N° 7

PESO DE CORRESPONDENCIA AEREA INTERCAMBIADA ENTRE JURISDICCIONES POLITICAS

(Aeropuertos comerciales).

(En % sobre el peso total de correspondencia despachada y recibida por los aeropuertos de cada jurisdicción).

CUADRO N° 8

PESO DE CORRESPONDENCIA AEREA INTERCAMBIADA ENTRE REGIONES ECONOMICAS

(Aeropuertos comerciales).

(En % sobre el peso total de correspondencia despachada y recibida por los aeropuertos de cada región).

(En % sobre el peso Total de correspondencia despachada y recibida por los aeropuertos de cada jurisdicción)

Jurisdicción Política	Gran Buenos Aires	Resto Prov. Bs. As.	Catamarca	Córdoba	Corrientes	Entre Ríos	Jujuy	La Rioja	Mendoza	Salta	San Juan	San Luis	Santa Fe	Santiago del Estero	Tucumán	Chaco	Chubut	Formosa	La Pampa	Misiones	Neuquén	Río Negro	Santa Cruz	Tierra del Fuego	Total	% de Participación de cada Aeropuerto sobre el Tráfico Total
Gran Buenos Aires	-	8,9	0,9	12,6	2,0	0,7	0,8	0,2	19,7	4,8	2,3	0,4	5,9	0,8	5,8	3,2	11,2	0,8	0,2	3,5	3,3	2,9	9,1	-	100,0	43,3
Resto Prov. Bs. As.	74,8	2,1	-	0,7	-	-	-	-	-	-	-	0,1	-	-	-	-	14,9	-	0,1	-	0,5	0,5	6,3	-	100,0	5,2
Catamarca	68,9	-	-	16,2	-	-	-	1,0	1,0	-	1,4	0,4	5,0	0,5	4,5	1,1	-	-	-	-	-	-	-	-	100,0	0,6
Córdoba	87,6	0,6	1,5	-	0,1	-	0,6	0,2	3,7	2,0	0,8	0,1	0,9	0,2	1,2	0,2	-	-	0,2	-	-	0,1	-	-	100,0	6,2
Corrientes	79,2	-	-	0,4	0,5	-	-	-	-	-	-	-	12,9	-	-	2,2	-	3,7	-	1,1	-	-	-	-	100,0	1,1
Entre Ríos	100,0	-	-	-	-	-	-	-	-	-	-	-	-	-	-	-	-	-	-	-	-	-	-	-	100,0	0,3
Jujuy	73,6	-	-	7,7	-	-	-	-	-	7,5	-	-	7,3	1,5	2,4	-	-	-	-	-	-	-	-	-	100,0	0,5
La Rioja	74,9	-	3,9	9,5	-	-	-	-	8,4	-	1,4	0,6	-	-	1,3	-	-	-	-	-	-	-	-	-	100,0	0,1
Mendoza	96,9	-	0,1	2,6	-	-	-	0,1	-	-	-	-	-	-	0,3	-	-	-	-	-	-	-	-	-	100,0	8,9
Salta	80,1	-	-	4,9	-	-	1,4	-	-	3,7	-	-	6,5	1,1	2,3	-	-	-	-	-	-	-	-	-	100,0	2,6
San Juan	86,9	-	0,7	4,5	-	-	-	0,1	0,3	-	-	0,1	6,2	-	1,2	-	-	-	-	-	-	-	-	-	100,0	1,1
San Luis	87,2	3,6	1,3	2,8	-	-	-	0,5	1,7	-	0,9	-	-	-	1,5	-	-	-	0,5	-	-	-	-	-	100,0	0,2
Santa Fe	68,3	-	0,7	1,5	3,8	-	0,9	-	-	4,5	1,9	-	1,1	0,5	3,4	7,9	-	3,6	-	1,9	-	-	-	-	100,0	3,7
Santiago del Estero	79,8	-	0,6	2,2	-	-	1,6	-	-	6,6	-	-	3,9	-	5,3	-	-	-	-	-	-	-	-	-	100,0	0,4
Tucumán	86,9	-	0,9	2,5	-	-	0,4	0,1	1,1	2,1	0,5	0,1	4,5	0,8	-	0,1	-	-	-	-	-	-	-	-	100,0	2,9
Chaco	69,9	-	0,3	0,6	1,2	-	-	-	-	-	-	-	15,0	-	0,1	4,8	-	6,8	-	1,3	-	-	-	-	100,0	1,9
Chubut	65,4	10,5	-	-	-	-	-	-	-	-	-	-	-	-	-	-	16,7	-	0,5	-	0,9	1,5	4,5	-	100,0	7,3
Formosa	53,8	-	-	-	6,1	-	-	-	-	-	-	-	20,1	-	-	20,0	-	-	-	-	-	-	-	-	100,0	0,7
La Pampa	58,5	4,3	-	6,5	-	-	-	-	-	-	-	0,5	-	-	-	-	26,4	-	-	-	1,3	2,5	-	-	100,0	0,1
Misiones	68,6	-	-	-	0,5	-	-	-	-	-	-	-	3,3	-	-	1,2	-	-	-	26,4	-	-	-	-	100,0	2,2
Neuquén	88,2	1,5	-	-	-	-	-	-	-	-	-	-	-	-	-	-	4,0	-	0,1	-	-	6,2	-	-	100,0	1,6
Río Negro	83,7	1,7	-	0,2	-	-	-	-	0,1	-	-	-	-	-	-	-	7,3	-	0,3	-	6,7	-	-	-	100,0	1,5
Santa Cruz	56,0	4,7	-	-	-	-	-	-	-	-	-	-	-	-	-	-	4,7	-	-	-	-	-	25,3	9,3	100,0	6,9
Tierra del Fuego	-	-	-	-	-	-	-	-	-	-	-	-	-	-	-	-	-	-	-	-	-	-	86,8	13,2	100,0	0,7

PESO DE CORRESPONDENCIA AEREA INTERCAMBIADA ENTRE REGIONES ECONOMICAS

(Aeropuertos Comerciales)

AÑO 1961

(En % sobre el peso total de correspondencia despachada y recibida por los aeropuertos de cada región)

Regiones Económicas	I	I I	III	I V	V	V I	Total	% de Participación de cada región sobre el Tráfico Total
I	43,6	11,7	10,1	15,7	8,7	10,2	100,0	60,2
I I	70,0	24,8	1,2	0,7	3,3	-	100,0	10,0
III	86,7	1,5	2,5	4,5	4,6	0,2	100,0	7,0
I V	95,6	0,7	3,2	0,1	0,4	-	100,0	9,9
V	82,5	5,5	5,1	0,7	6,2	-	100,0	6,4
V I	94,0	-	0,2	-	-	5,8	100,0	6,5

TRANSPORTE DE PASAJEROS POR VIA AEREA

AÑO 1953

CUADRO N° 9

NUMERO DE PASAJEROS TRANSPORTADOS POR VIA AEREA ENTRE AEROPUERTOS COMERCIALES.
(En % sobre el total de pasajeros transportados de y hacia cada aeropuerto).

CUADRO N°10

NUMERO DE PASAJEROS TRANSPORTADOS POR VIA AEREA ENTRE JURISDICCIONES POLITICAS.
(Aeropuertos comerciales).
(En % sobre el total de pasajeros transportados de y hacia cada jurisdicción).

CUADRO N°11

NUMERO DE PASAJEROS TRANSPORTADOS POR VIA AEREA ENTRE REGIONES ECONOMICAS.
(Aeropuertos comerciales).
(En % sobre el total de pasajeros transportados de y hacia cada región).

NUMERO DE PASAJEROS TRANSPORTADOS POR VIA AEREA ENTRE AEROPUERTOS COMERCIALES
AÑO 1953
(En % sobre el total de pasajeros transportados de y hacia cada aeropuerto)

Table with 44 columns and 50 rows. Columns include 'Aeropuertos por Jurisdicción Política', 'Región', and 41 regional categories. Rows list specific airports like 'Gran Buenos Aires', 'Bahía Blanca', 'Comodoro Rivadavia', etc., with associated percentages. Final columns are 'Total' and '% de Participación de cada Aeropuerto sobre el Tráfico Total'.

(En % sobre el total de pasajeros transportados de y hacia cada jurisdicción.)

Jurisdicción Política	Gran Buenos Aires	Resto Prov. Bs. As.	Catamarca	Córdoba	Corrientes	Entre Ríos	Jujuy	La Rioja	Mendoza	Salta	San Juan	San Luis	Santa Fe	Santiago del Estero	Tucumán	Chaco	Chubut	Formosa	La Pampa	Misiones	Neuquén	Río Negro	Santa Cruz	Tierra del Fuego	Total	% de Participación de cada jurisdicción sobre el Tráfico Total
Gran Buenos Aires	-	4,5	1,0	15,4	8,7	7,3	1,0	0,6	10,3	5,0	0,3	0,6	0,2	0,7	4,6	6,6	7,6	1,5	0,2	7,9	1,2	8,2	5,7	0,9	100,0	36,5
Resto Prov. Bs. As.	71,3	0,4	-	3,0	-	-	-	-	0,5	-	-	-	-	-	-	-	14,4	-	0,4	-	1,1	1,9	5,5	1,5	100,0	2,3
Catamarca	31,8	-	-	14,8	-	-	-	4,0	6,5	-	4,0	-	-	-	38,8	-	-	-	0,1	-	-	-	-	-	100,0	1,1
Córdoba	59,3	0,7	1,7	1,0	-	-	1,0	1,8	12,0	6,7	0,2	4,1	0,2	1,1	9,4	0,4	-	-	0,4	-	-	-	-	-	100,0	9,4
Corrientes	78,8	-	-	0,1	-	-	-	-	-	-	-	-	6,4	0,1	0,4	2,0	-	7,7	-	4,5	-	-	-	-	100,0	4,0
Entre Ríos	97,2	-	-	-	-	-	-	-	-	-	-	-	-	-	-	2,8	-	-	-	-	-	-	-	-	100,0	2,8
Jujuy	43,0	-	-	11,5	-	-	-	-	-	32,8	-	-	-	0,2	12,5	-	-	-	-	-	-	-	-	-	100,0	0,9
La Rioja	31,1	-	6,2	23,4	-	-	-	-	7,4	-	6,6	-	-	-	25,3	-	-	-	-	-	-	-	-	-	100,0	0,7
Mendoza	68,4	0,2	1,3	20,6	-	-	-	1,0	1,2	-	0,9	0,3	-	-	5,6	-	-	-	0,5	-	-	-	-	-	100,0	5,5
Salta	39,3	-	-	13,4	-	-	6,0	-	-	22,3	-	-	-	-	19,0	-	-	-	-	-	-	-	-	-	100,0	4,7
San Juan	25,9	-	11,4	4,8	-	-	-	12,3	13,1	-	-	0,2	-	-	31,1	-	-	-	1,2	-	-	-	-	-	100,0	0,4
San Luis	33,5	-	-	62,9	-	-	-	-	2,8	-	0,2	0,6	-	-	-	-	-	-	-	-	-	-	-	-	100,0	0,6
Santa Fe	19,0	-	-	-	56,9	-	-	-	-	-	-	-	-	-	-	-	-	24,1	-	-	-	-	-	-	100,0	0,5
Santiago del Estero	55,1	-	-	24,2	0,8	-	0,5	-	-	0,5	-	-	3,5	-	7,3	8,1	-	-	-	-	-	-	-	-	100,0	0,4
Tucumán	34,0	-	8,5	17,8	0,3	-	2,1	3,6	6,2	18,0	2,4	-	1,5	0,6	-	5,0	-	-	-	-	-	-	-	-	100,0	5,0
Chaco	68,3	-	-	1,6	2,3	2,2	-	-	-	-	-	-	-	1,4	9,2	6,1	-	-	-	8,9	-	-	-	-	100,0	3,5
Chubut	53,3	6,4	-	-	-	-	-	-	-	-	-	-	-	-	-	-	16,8	-	0,2	-	2,0	6,4	13,5	1,4	100,0	5,2
Formosa	56,8	-	-	-	31,9	-	-	-	-	-	-	-	11,3	-	-	-	-	-	-	-	-	-	-	-	100,0	1,0
La Pampa	36,1	3,5	0,3	16,1	-	-	-	0,1	11,6	-	1,8	-	-	-	0,1	-	4,7	-	-	-	17,8	7,9	-	-	100,0	0,3
Misiones	73,5	-	-	-	4,6	-	-	-	-	-	-	-	-	-	-	8,0	-	-	-	13,9	-	-	-	-	100,0	3,9
Neuquén	44,7	2,4	-	-	-	-	-	-	-	-	-	-	-	-	-	-	10,4	-	4,4	-	38,1	-	-	-	100,0	1,0
Río Negro	79,5	1,2	-	-	-	-	-	-	-	-	-	-	-	-	-	-	8,7	-	0,5	-	10,1	-	-	-	100,0	3,8
Santa Cruz	43,2	2,6	-	-	-	-	-	-	-	-	-	-	-	-	-	-	14,5	-	-	-	-	-	22,4	17,3	100,0	4,8
Tierra del Fuego	18,9	2,0	-	-	-	-	-	-	-	-	-	-	-	-	-	-	4,1	-	-	-	-	-	47,6	27,4	100,0	1,7

NUMERO DE PASAJEROS TRANSPORTADOS POR VIA AEREA ENTRE REGIONES ECONOMICAS

(Aeropuertos Comerciales)

AÑO 1953

(En % sobre el total de pasajeros transportados de y hacia cada región)

Regiones Económicas	I	I I	III	I V	V	V I	Total	% de Participación de cada región sobre el Tráfico Total
I	37,5	23,7	12,9	7,8	8,3	9,8	100,0	49,8
I I	75,2	21,9	0,4	-	2,5	-	100,0	15,7
III	54,2	0,5	13,6	11,6	19,5	0,6	100,0	11,8
I V	66,2	-	23,4	2,9	7,3	0,2	100,0	5,9
V	37,8	3,6	21,2	3,9	33,5	-	100,0	10,9
V I	83,0	-	1,2	0,2	-	15,6	100,0	5,9

TRANSPORTE DE PASAJEROS POR VIA AEREA

AÑO 1958

CUADRO N° 12

NUMERO DE PASAJEROS TRANSPORTADOS POR VIA AEREA ENTRE AEROPUERTOS COMERCIALES
(En % sobre el total de pasajeros transportados de y hacia cada aeropuertos).

CUADRO N° 13

NUMERO DE PASAJEROS TRANSPORTADOS POR VIA AEREA ENTRE JURISDICCIONES POLITICAS
(Aeropuertos comerciales)
(En % sobre el total de pasajeros transportados de y hacia cada jurisdicción).

CUADRO N° 14

NUMERO DE PASAJEROS TRANSPORTADOS POR VIA AEREA ENTRE REGIONES ECONOMICAS
(Aeropuertos comerciales)
(En % sobre el total de pasajeros transportados de y hacia cada región).

NUMERO DE PASAJEROS TRANSPORTADOS POR VIA AEREA ENTRE AEROPUERTOS COMERCIALES

AÑO 1958

(En % sobre el total de pasajeros transportados de y hacia cada aeropuerto)

Table with columns: Aeropuertos por Jurisdicción Política, Región, and various city names (e.g., Gran Buenos Aires, Bahía Blanca, Mar del Plata, Concordia, etc.), ending with Total and % de Participación de cada Aeropuerto sobre el Tráfico Total.

(En % sobre el total de pasajeros transportados de y hacia cada jurisdicción)

JURISDICCIONES POLITICAS	Gran Buenos Aires	Resto Prov. Bs.As.	Catamarca	Córdoba	Corrientes	Entre Ríos	Jujuy	La Rioja	Mendoza	Salta	San Juan	San Luis	Santa Fé	Sgo. del Estero	Tucumán	Chaco	Chubut	Formosa	La Pampa	Misiones	Neuquén	Río Negro	Santa Cruz	Tierra del Fuego	TOTAL	% de Participación de cada Jurisdicción sobre el Tráfico Total
Gran Buenos Aires		17,3	1,3	12,6	3,3	3,1	0,8	0,5	10,4	5,0	0,6	0,4	7,1	1,8	2,8	3,0	9,7	0,9	0,2	5,7	1,6	6,7	4,7	0,5	100,0	39,6
Resto Prov. Bs.As.	90,8	-	-	-	-	-	-	-	-	-	-	-	-	-	-	-	6,9	-	-	-	0,3	0,4	1,5	0,1	100,0	7,6
Catamarca	100,0	-	-	-	-	-	-	-	-	-	-	-	-	-	-	-	-	-	-	-	-	-	-	-	100,0	0,5
Córdoba	60,0	-	-	0,3	-	-	1,5	0,9	14,3	6,7	2,0	0,8	1,3	3,3	5,4	3,5	-	-	-	-	-	-	-	-	100,0	8,3
Corrientes	80,8	-	-	0,1	-	-	-	-	-	-	-	-	5,1	0,2	0,2	2,1	-	11,5	-	-	-	-	-	-	100,0	1,6
Entre Ríos	100,0	-	-	-	-	-	-	-	-	-	-	-	-	-	-	-	-	-	-	-	-	-	-	-	100,0	1,2
Jujuy	40,2	-	-	14,9	-	-	-	-	-	31,9	-	-	-	4,0	9,0	-	-	-	-	-	-	-	-	-	100,0	0,8
La Rioja	48,8	-	-	16,8	-	-	-	-	12,0	-	10,3	-	-	3,5	8,5	-	-	-	0,1	-	-	-	-	-	100,0	0,4
Mendoza	72,2	-	-	20,9	-	-	-	0,9	0,5	-	1,2	0,1	0,8	1,2	2,0	-	-	-	0,2	-	-	-	-	-	100,0	5,7
Salta	44,8	-	-	12,7	-	-	5,9	-	-	24,0	-	-	-	2,1	10,5	-	-	-	-	-	-	-	-	-	100,0	4,4
San Juan	39,5	-	-	27,4	-	-	-	7,3	11,7	0,4	-	-	3,7	4,5	5,5	-	-	-	-	-	-	-	-	-	100,0	0,6
San Luis	67,8	-	-	29,7	-	-	-	0,1	2,0	-	0,1	-	-	0,3	-	-	-	-	-	-	-	-	-	-	100,0	0,2
Santa Fe	80,7	-	-	3,2	2,4	-	-	-	1,4	-	0,6	-	0,9	-	1,0	8,2	-	1,6	-	-	-	-	-	-	100,0	3,5
Sgo. del Estero	54,0	-	-	20,9	0,2	-	2,4	1,1	5,1	7,3	2,0	-	0,1	-	1,6	5,3	-	-	-	-	-	-	-	-	100,0	1,3
Tucumán	45,2	-	-	18,6	0,1	-	3,0	1,5	4,6	19,1	1,3	-	1,4	0,9	-	4,3	-	-	-	-	-	-	-	-	100,0	2,4
Chaco	53,3	-	-	13,3	1,6	-	-	-	-	-	-	-	12,9	3,1	4,8	11,0	-	-	-	-	-	-	-	-	100,0	2,2
Chubut	56,3	7,6	-	-	-	-	-	-	-	-	-	-	-	-	-	-	20,7	-	0,1	-	1,3	3,0	9,7	1,3	100,0	6,9
Formosa	60,4	-	-	-	30,4	-	-	-	-	-	-	-	9,2	-	-	-	-	-	-	-	-	-	-	-	100,0	0,6
La Pampa	56,5	-	-	-	-	-	-	0,4	7,8	-	-	-	-	0,1	-	-	5,5	-	-	-	20,3	9,4	-	-	100,0	0,2
Misiones	99,9	-	-	-	-	-	-	-	-	-	-	-	0,1	-	-	-	-	-	-	-	-	-	-	-	100,0	2,3
Neuquén	64,5	2,4	-	-	-	-	-	-	-	-	-	-	-	-	-	-	8,9	-	3,1	-	-	21,1	-	-	100,0	1,0
Río Negro	85,4	0,9	-	-	-	-	-	-	-	-	-	-	-	-	-	-	6,7	-	0,4	-	6,6	-	-	-	100,0	3,1
Santa Cruz	42,0	2,7	-	-	-	-	-	-	-	-	-	-	-	-	-	-	15,1	-	-	-	-	-	27,6	12,6	100,0	4,4
Tierra del Fuego	14,8	0,5	-	-	-	-	-	-	-	-	-	-	-	-	-	-	7,5	-	-	-	-	-	45,8	31,4	100,0	1,2

NUMERO DE PASAJEROS TRANSPORTADOS POR VIA AEREA ENTRE REGIONES ECONOMICAS

(Aeropuertos Comerciales)

AÑO 1958

(En % sobre el total de pasajeros transportados de y hacia cada región)

Regiones Económicas	I	I I	III	I V	V	V I	Total	% de Participación de cada región sobre el Tráfico Total
I	47,3	16,1	10,3	7,7	7,2	11,4	100,0	56,8
I I	80,2	13,7	3,6	0,6	1,9	-	100,0	11,4
III	61,9	4,3	3,6	15,3	14,9	-	100,0	9,5
I V	69,3	1,1	23,1	2,7	3,8	-	100,0	6,3
V	45,8	2,4	15,7	2,7	33,4	-	100,0	9,0
V I	92,8	-	-	-	-	7,2	100,0	7,0

TRANSPORTE DE PASAJEROS POR VIA AEREA

AÑO 1959

CUADRO N° 15

NUMERO DE PASAJEROS TRANSPORTADOS POR VIA AEREA ENTRE AEROPUERTOS COMERCIALES
(En % sobre el total de pasajeros transportados de y hacia cada aeropuertos).

CUADRO N° 16

NUMERO DE PASAJEROS TRANSPORTADOS POR VIA AEREA ENTRE JURISDICCIONES POLITICAS
(Aeropuertos comerciales)
(En % sobre el total de pasajeros transportados de y hacia cada jurisdicción).

CUADRO N° 17

NUMERO DE PASAJEROS TRANSPORTADOS POR VIA AEREA ENTRE REGIONES ECONOMICAS
(Aeropuertos comerciales)
(En % sobre el total de pasajeros transportados de y hacia cada región).

TRANSPORTE DE PASAJEROS POR VIA AEREA

AÑO 1959

CUADRO N° 15

NUMERO DE PASAJEROS TRANSPORTADOS POR VIA AEREA ENTRE AEROPUERTOS COMERCIALES
(En % sobre el total de pasajeros transportados de y hacia cada aeropuertos).

CUADRO N° 16

NUMERO DE PASAJEROS TRANSPORTADOS POR VIA AEREA ENTRE JURISDICCIONES POLITICAS
(Aeropuertos comerciales)
(En % sobre el total de pasajeros transportados de y hacia cada jurisdicción).

CUADRO N° 17

NUMERO DE PASAJEROS TRANSPORTADOS POR VIA AEREA ENTRE REGIONES ECONOMICAS
(Aeropuertos comerciales)
(En % sobre el total de pasajeros transportados de y hacia cada región).

NUMERO DE PASAJEROS TRANSPORTADOS POR VIA AEREA ENTRE AEROPUERTOS COMERCIALES AÑO 1959 (En % sobre el total de pasajeros transportados de y hacia cada aeropuerto)

Table with columns: Aeropuertos por Jurisdicción Política, Región, and various airport names. Rows list airports like Gran Buenos Aires, Bahía Blanca, Carhué, etc., with numerical data and a final column for % de Participación de cada Aeropuerto sobre el Tráfico Total.

NUMERO DE PASAJEROS TRANSPORTADOS POR VIA AEREA ENTRE JURISDICCIONES POLITICAS. (Aeropuertos Comerciales). AÑO 1959.

(En % sobre el total de pasajeros transportados de y hacia cada jurisdicción)

Jurisdicción Política	Gran Buenos Aires	Resto Prov. Bs. As.	Catamarca	Córdoba	Corrientes	Entre Ríos	Jujuy	La Rioja	Mendoza	Salta	San Juan	San Luis	Santa Fe	Santiago del Estero	Tucumán	Chaco	Chubut	Formosa	La Pampa	Misiones	Neuquén	Río Negro	Santa Cruz	Tierra del Fuego	Total	% de Participación de cada Aeródromo sobre el Tráfico Total
Gran Buenos Aires	-	16,1	0,6	10,9	4,2	4,5	0,6	0,4	6,6	5,4	0,5	0,5	5,1	2,8	1,0	4,0	11,7	1,2	0,3	6,8	1,6	6,8	7,8	0,6	100,0	36,3
Resto Prov. Bs. As.	81,1	1,2	-	2,2	-	-	-	-	2,3	-	-	0,1	0,7	-	0,1	0,1	9,2	-	0,2	-	0,2	0,3	1,9	0,4	100,0	7,2
Catamarca	47,9	-	-	26,3	0,1	-	-	-	-	-	-	-	5,1	-	20,6	-	-	-	-	-	-	-	-	-	100,0	0,5
Córdoba	48,8	2,0	1,5	0,3	0,2	-	1,2	0,9	17,4	7,9	2,0	1,7	1,4	5,9	1,7	5,8	-	-	0,4	0,2	-	0,7	-	-	100,0	8,1
Corrientes	78,5	-	-	0,9	-	0,9	-	-	-	-	-	2,9	1,8	0,3	0,1	1,7	-	12,8	-	0,1	-	-	-	-	100,0	1,9
Entre Ríos	98,0	-	-	0,2	1,0	-	-	-	-	-	-	-	-	-	-	0,4	-	-	-	0,4	-	-	-	-	100,0	1,7
Jujuy	34,5	-	-	16,3	-	-	-	-	-	40,5	-	-	-	6,3	2,4	-	-	-	-	-	-	-	-	-	100,0	0,6
La Rioja	35,4	-	-	18,8	-	-	-	-	16,6	5,0	13,4	0,1	-	8,7	1,9	-	-	-	0,1	-	-	-	-	-	100,0	0,4
Mendoza	53,7	3,7	-	31,5	-	-	-	1,5	0,8	-	0,9	0,1	0,9	3,2	0,2	-	-	-	0,1	-	-	3,4	-	-	100,0	4,5
Salta	45,2	-	-	15,0	-	-	5,7	0,5	0,1	27,9	-	-	-	3,5	2,1	-	-	-	-	-	-	-	-	-	100,0	4,3
San Juan	36,5	-	-	31,8	-	-	-	10,7	8,3	0,1	-	-	1,4	8,7	2,3	-	-	-	0,2	-	-	-	-	-	100,0	0,5
San Luis	44,3	1,6	-	35,5	14,3	-	-	0,1	1,1	-	0,1	-	-	0,1	-	-	-	-	1,7	1,2	-	-	-	-	100,0	0,4
Santa Fe	66,0	1,8	0,7	3,9	1,2	-	-	-	1,4	-	0,3	-	-	0,1	3,0	16,5	-	2,3	-	2,8	-	-	-	-	100,0	2,8
Santiago del Estero	48,2	-	-	23,0	0,2	-	1,8	1,7	7,0	7,3	2,1	-	0,1	-	0,3	8,4	-	-	-	-	-	-	-	-	100,0	2,1
Tucumán	42,5	0,5	11,2	16,0	0,2	-	1,7	0,9	1,2	10,6	1,4	-	9,7	0,7	-	3,4	-	-	-	-	-	-	-	-	100,0	0,9
Chaco	44,5	0,2	-	14,3	1,0	0,2	-	-	-	-	-	-	14,1	5,3	0,9	12,2	-	3,6	-	3,7	-	-	-	-	100,0	3,3
Chubut	52,6	8,2	-	-	-	-	-	-	-	-	-	-	-	-	-	-	21,9	-	0,1	-	1,1	3,5	11,1	1,5	100,0	8,1
Formosa	49,3	-	-	-	29,1	-	-	-	-	-	-	-	7,6	-	-	14,0	-	-	-	-	-	-	-	-	100,0	0,9
La Pampa	48,0	7,4	-	13,9	-	-	-	0,2	1,8	-	0,5	2,7	-	-	-	-	3,9	-	-	-	13,9	7,7	-	-	100,0	0,2
Misiones	86,3	-	-	0,5	0,1	0,2	-	-	-	-	-	0,2	2,7	-	-	4,2	-	-	-	5,8	-	-	-	-	100,0	2,9
Neuquén	62,6	1,5	-	-	-	-	-	-	-	-	-	-	-	-	-	-	9,8	-	3,7	-	-	22,4	-	-	100,0	0,9
Río Negro	77,0	0,7	-	1,8	-	-	-	-	4,7	-	-	-	-	-	-	-	8,7	-	0,6	-	6,5	-	-	-	100,0	3,2
Santa Cruz	42,8	2,0	-	-	-	-	-	-	-	-	-	-	-	-	-	-	13,7	-	-	-	-	-	30,5	11,0	100,0	6,6
Tierra del Fuego	12,8	1,7	-	-	-	-	-	-	-	-	-	-	-	-	-	-	7,0	-	-	-	-	-	42,3	36,2	100,0	1,7

(Aeropuertos Comerciales)

AÑO 1959

(En % sobre el total de pasajeros transportados de y hacia cada región)

Regiones Económicas	I	II	III	IV	V	VI	TOTAL	% de Participación de cada región sobre el Tráfico Total
I	54,6	16,4	8,0	4,7	6,1	10,2	100,0	57,6
II	70,3	22,0	5,2	0,3	2,2	-	100,0	13,5
III	48,9	7,5	7,4	18,1	16,2	1,9	100,0	9,4
IV	54,3	0,9	34,1	2,4	4,3	4,0	100,0	5,0
V	44,9	3,8	19,4	2,7	29,2	-	100,0	7,8
VI	87,7	-	2,6	3,0	-	6,7	100,0	6,7

SECCION B

TABLAS DE INSUMO PRODUCTO NACIONAL E INTERREGIONAL

CUADROS DE TRANSACCIONES INTERSECTORIALES

AÑO 1953

CUADRO N° 18

TRANSACCIONES INTERSECTORIALES TOTALES DE BIENES, A PRECIOS DE USUARIO.

(En millones de m\$n.)

CUADRO N° 19

TRANSACCIONES INTERSECTORIALES DE BIENES NACIONALES E IMPORTADOS, A PRECIOS DE USUARIO.

(En millones de m\$n.)

CUADRO N° 20

TRANSACCIONES INTERSECTORIALES DE BIENES IMPORTADOS, A PRECIOS DE USUARIO.

(En millones de m\$n.)

NOTAS ACLARATORIAS SOBRE LA COMPOSICION DE ALGUNOS SECTORES DE LOS CUADROS DE TRANSACCIONES INTERSECTORIALES.(1)

- 1.1 Agricultura: excluye algodón, caña de azúcar, yerba mate y uva.
- 1.2 Ganadería: excluye la producción de ovinos para faena y obtención de lana sucia.
- 1.3 Silvicultura, caza y pesca: el subsector silvicultura comprende las actividades de obrajes y la obtención de carbón vegetal.
- 1.4 Minería: excluye la extracción de piedra caliza y la explotación de yacimientos carboníferos y petrolíferos.
- 2.1 Algodón: incluye el cultivo y el desmotado de algodón.
- 2.2 Ovinos: incluye la producción de ovinos para faena y obtención de lana sucia, y el lavado de lana.
- 2.3 Azúcar: incluye el cultivo de caña de azúcar y las actividades de ingenios.
- 2.4 Uva y vino: incluye el cultivo de uva (para vinificar y de mesa) y la producción de vino.
- 2.5 Yerba mate: incluye el cultivo y la molienda de yerba mate.
- 3.1 Combustibles y electricidad: comprende la explotación de yacimientos carboníferos y petrolíferos, la producción de derivados combustibles y no combustibles del petróleo, la producción y distribución de gas natural y manufacturado y la producción y distribución de electricidad. No incluye los combustibles vegetales.
- 4.1 Alimentos y bebidas: excluye las actividades de ingenios, la producción de vino y la molienda de yerba mate.
- 4.3 Textiles: excluye el lavado de lana y el desmotado de algodón.
- 4.5 Madera: excluye las actividades de obrajes y la obtención de carbón vegetal.
- 4.11 Piedras, vidrio y cerámica: incluye la extracción de piedra caliza. Pese a la diferencia de denominación, abarca las mismas actividades que el sector "Piedras, tierras, vidrio y cerámica" de la "Tabla de Transacciones de Bienes Intermedios del Sector Manufacturero Argentino", publicada por el Banco Central, salvo la inclusión anotada anteriormente.
- 4.12 Metales: excluye la producción de maquinaria.
- 4.13 Vehículos y maquinaria: excluye la producción de maquinaria eléctrica.
- 4.15 Otras industrias: excluye la producción de películas cinematográficas. Salvo esta diferencia, abarca las mismas actividades que el grupo "Varios" del Censo Industrial de 1954 y la "Tabla de Transacciones de Bienes Intermedios del Sector Manufacturero Argentino" del Banco Central.
- 6.2 Otros Servicios: abarca la producción de servicios personales, financieros, de obras sanitarias, de comunicaciones, de vivienda y otros no mencionados especialmente.

(1) la composición detallada de todos los sectores y las fuentes y métodos de estimación, se encuentran en el Tomo I de este informe.

MATRICES DE COEFICIENTES DE INSUMO

AÑO 1953

CUADRO N° 21

MATRIZ DE COEFICIENTES DE INSUMO TOTALES
(Por millón de m\$n. de producción sectorial)

CUADRO N° 22

MATRIZ DE COEFICIENTES DE INSUMO, NACIONALES E IMPORTADOS
(Por millón de m\$n. de producción sectorial)

CUADRO N° 23

MATRIZ DE COEFICIENTES DE INSUMO DE BIENES IMPORTADOS
(Por millón de m\$n. de producción sectorial)

sectores de origen	1-1	1-2	1-3	1-4	2-1	2-2	2-3	2-4	2-5	3-1	4-1	4-2	4-3	4-4	4-5	4-6	4-7	4-8	4-9	4-10	4-11	4-12	4-13	4-14	4-15	4-16	5-1	6-1	6-2	consumo personal
sectores de origen nacionales																														
sectores de origen importados																														
total bienes nacionales e importados																														
factores de la producción																														
total producción bruta a precios de mercado																														
total: producción bruta a precios de usuario																														

Matriz de coeficientes
de insumo totales
año 1953
(por millón de m\$n. de producción sectorial)

factores de origen	1-1	1-2	1-3	1-4	2-1	2-2	2-3	2-4	2-5	3-1	4-1	4-2	4-3	4-4	4-5	4-6	4-7	4-8	4-9	4-10	4-11	4-12	4-13	4-14	4-15	4-16	5-1	6-1	6-2
agricultura																													
generadora																													
silvicultura, caza y pesca																													
minería																													
algodón																													
vinos																													
azúcar																													
uva y vino																													
yerba mate																													
combustibles y electricidad																													
alimentos y bebidas																													
tabaco																													
textiles																													
confecciones																													
madera																													
papel y cartón																													
imprenta y publicaciones																													
productos químicos																													
caucho																													
cuero																													
plásticos, vidrio y cerámica																													
metales																													
vehículos y maquinaria																													
maquinaria y aparatos eléctricos																													
otros industriales																													
materiales de recuperación																													
construcciones																													
comercio y transporte																													
otros servicios																													
consumo personal																													

**Matriz de coeficientes de insumo
nacionales e importados
año 1953**

(por millón de m.n. de producción sectorial)

1: producción bruta y final a precios de usuario

sectores de origen de los bienes en el exterior	agricultura	ganadería	silvicultura, caza y pesca	minería	algodón	ovinos	azúcar	uva y vino	yerba mate	combustibles y electricidad	alimentos y bebidas	tabaco	textiles	confecciones	madera	papel y cartón	imprenta y publicaciones	productos químicos	caucho	cuero	pedras, vidrio y cerámica	metales	vehículos y maquinaria	maquinaria y aparatos eléctricos	otras industrias	materiales de recuperación	construcciones	comercio y transporte	otros servicios	consumo personal		
	1-1	1-2	1-3	1-4	2-1	2-2	2-3	2-4	2-5	3-1	4-1	4-2	4-3	4-4	4-5	4-6	4-7	4-8	4-9	4-10	4-11	4-12	4-13	4-14	4-15	4-16	5-1	6-1	6-2			
agricultura	1468	-	-	-	-	-	-	-	-	93	14237	1930	5018	89	32	118	-	634	-	-	-	-	-	-	1603	-	-	-	-	1715	1-1	
ganadería	-	-	-	-	-	-	-	-	-	-	-	-	-	-	-	-	-	602	-	-	-	-	-	-	-	-	-	-	-	32	1-2	
silvicultura, caza y pesca	-	-	-	-	-	-	-	-	-	-	-	-	48	-	-	-	-	855	82425	220	-	-	-	-	-	-	-	-	-	-	1-3	
minería	325	-	-	-	-	-	1209	815	-	-	-	-	-	-	94049	56	-	158	-	-	-	541	769	-	115	-	274	-	-	-	1-4	
algodón	-	-	-	-	-	-	-	-	-	-	-	-	4349	-	-	-	-	-	-	-	-	-	41	-	-	-	-	-	-	-	2-1	
ovinos	-	-	-	-	-	-	-	-	-	-	-	-	-	13	-	-	-	-	-	-	-	-	-	-	-	-	-	-	-	-	2-2	
azúcar	-	-	-	-	-	-	532	-	-	-	228	-	-	-	-	-	-	253	-	-	-	-	-	-	-	-	-	-	-	-	2-3	
uva y vino	-	-	-	-	-	-	-	27	-	-	-	-	-	-	-	-	-	-	-	-	-	-	-	-	-	-	-	-	-	-	2-4	
yerba mate	-	-	-	-	-	-	-	29242	-	-	-	-	-	-	-	-	-	-	-	-	-	-	-	-	-	-	-	-	-	-	2-5	
combustibles y electricidad	1114	309	-	1826	834	421	4546	272	-	112621	1414	313	2019	51	191	3784	85	3802	2359	477	15140	2797	748	366	2004	-	1312	10231	643	380	3-1	
alimentos y bebidas	-	-	-	-	-	-	-	-	-	13	331	-	84	-	-	-	-	380	-	-	-	-	-	-	458	-	-	-	-	150	4-1	
tabaco	-	-	-	-	-	-	-	-	-	-	-	-	-	-	-	-	-	-	-	-	-	-	-	-	-	-	-	-	-	-	-	4-2
textiles	-	-	-	-	238	140	-	-	-	-	-	-	24860	50688	-	1638	-	18	8110	183	57	80	163	575	573	-	-	-	-	95	4-3	
confecciones	-	-	-	-	119	-	-	-	-	-	30	-	-	101	-	-	-	792	-	-	-	-	218	-	172	-	-	-	-	-	73	4-4
madera	-	-	-	-	-	-	-	-	-	9	24	177	38516	-	-	-	-	586	-	37	28	2041	1537	2560	1890	-	30003	519	219	6	4-5	
papel y cartón	-	-	-	-	-	-	-	-	-	43	4852	-	13	-	-	95776	78481	2059	-	37	484	13	52	802	-	-	-	262	656	-	4-6	
imprenta y publicaciones	-	-	-	-	-	-	-	-	-	-	-	-	-	-	226	-	-	-	-	-	-	-	-	-	-	-	-	-	-	-	13	4-7
productos químicos	502	246	-	1217	1072	280	1596	1088	164	2019	1156	-	13976	633	893	5365	212	56447	15777	6417	11753	1922	503	1410	38082	-	565	153	170	2209	4-8	
caucho	-	-	-	-	-	-	-	-	-	-	-	-	191	253	-	-	-	127	1896	-	-	53	177	731	172	-	-	236	188	39	4-9	
cuero	-	-	-	-	-	-	-	-	-	-	-	-	-	253	-	-	-	-	-	477	-	-	27	-	-	-	-	-	-	-	1	4-10
pedras, vidrio y cerámica	-	-	-	-	-	-	339	-	-	93	17	-	-	-	1435	-	-	1457	147	-	12209	172	177	1776	802	-	1951	-	-	67	4-11	
metales	-	-	74	956	715	47	-	-	-	664	56	1721	-	-	1180	56	892	1141	737	110	427	118252	28148	57125	3899	-	31330	1165	-	82	4-12	
vehículos y maquinaria	2162	499	2222	2521	2501	654	1354	544	1479	1900	825	489	1159	982	3030	960	1699	3264	958	2933	1736	570	44472	20112	2806	-	830	1481	26	933	4-13	
maquinaria y aparatos eléctricos	-	-	-	1391	-	-	97	54	-	2166	86	52	72	63	191	56	85	222	74	183	85	186	408	22898	1260	-	6517	44	717	178	4-14	
otras industrias	-	-	-	-	-	-	-	-	-	-	-	-	24	-	96	-	42	18	-	-	114	13	14	26	2405	-	-	140	765	4-15		
materiales de recuperación	-	-	-	-	-	-	-	-	-	-	-	-	-	-	98	-	-	-	147	-	142	1584	843	522	515	-	-	-	-	-	4-16	
construcciones	-	-	-	-	-	-	-	-	-	-	-	-	-	-	-	-	-	-	-	-	-	-	-	-	-	-	-	-	-	-	5-1	
comercio y transporte	-	-	-	-	-	-	-	-	-	-	-	-	-	-	-	-	-	-	-	-	-	-	-	-	-	-	-	-	-	-	6-1	
otros servicios	-	-	-	-	-	-	-	-	-	-	-	-	-	-	-	-	-	-	-	-	-	-	-	-	-	-	-	4711	-	-	6-2	
- Total:	5571	1054	2296	7911	5479	1542	9673	2800	30885	126569	18432	9337	51824	53296	137709	108030	81496	72811	112430	11074	42716	128432	77474	107953	60703	-	72782	14091	7470	7673		

Matriz de coeficientes de insumo de bienes importados año 1953

(por millón de m.n. de producción sectorial)

COEFICIENTES DE ABASTECIMIENTO

CUADRO N°24	REGION I
CUADRO N°25	REGION II
CUADRO N°26	REGION III
CUADRO N°27	REGION IV
CUADRO N°28	REGION V
CUADRO N°29	REGION VI
CUADRO N°30	REGION RESTO DEL MUNDO.

COEFICIENTES DE ABASTECIMIENTO

REGION I

SECTORES	REGIONES					
	I	II	III	IV	V	VI
1.1 Agricultura	0,589	0,144	0,057	0,025	0,067	0,118
1.2 Ganadería	0,727	0,245	0,003	-	-	0,025
1.3 Silvicultura, caza y pesca	0,601	0,036	0,128	0,003	0,231	0,001
1.4 Minería	0,351	0,062	0,162	0,113	0,263	0,049
2.1 Algodón	0,018	0,982	-	-	-	-
2.2 Ovinos	0,888	0,050	-	-	-	0,062
2.3 Azúcar	0,028	0,046	0,001	-	0,925	-
2.4 Uva y vino	0,023	-	-	0,961	-	0,016
2.5 Yerba mate	0,462	0,538	-	-	-	-
3.1 Combustibles y electricidad	0,981	-	-	0,009	-	0,010
4.1 Alimentos y bebidas	0,901	0,053	0,018	0,024	-	0,004
4.2 Tabaco	0,756	0,098	0,006	-	0,140	-
4.3 Textiles	1,000	-	-	-	-	-
4.4 Confecciones	0,994	0,001	0,003	0,001	0,001	-
4.5 Madera	1,000	-	-	-	-	-
4.6 Papel y cartón	0,876	0,103	0,013	0,003	0,005	-
4.7 Imprenta y publicaciones	1,000	-	-	-	-	-
4.8 Productos químicos	0,779	0,153	0,023	0,018	0,024	0,003
4.9 Caucho	1,000	-	-	-	-	-
4.10 Cuero	0,995	0,003	-	-	0,002	-
4.11 Piedras, vidrio y cerámica	0,962	-	0,029	0,004	0,005	-
4.12 Metales	0,970	0,028	0,002	-	-	-
4.13 Vehículos y maquinaria	0,888	0,058	0,054	-	-	-
4.14 Maquinaria y aparatos eléctricos	0,983	0,008	0,007	0,002	-	-
4.15 Otras industrias	0,917	0,055	0,012	0,009	0,007	-
4.16 Materiales de recuperación	1,000	-	-	-	-	-
5.1 Construcciones	1,000	-	-	-	-	-
6.1 Comercio y transporte	1,000	-	-	-	-	-
6.2 Otros servicios	1,000	-	-	-	-	-
Valor agregado	1,000	-	-	-	-	-

COEFICIENTES DE ABASTECIMIENTO

REGION II

SECTORES	REGIONES					
	I	II	III	IV	V	VI
1.1 Agricultura	0,065	0,843	0,035	0,014	0,027	0,016
1.2 Ganadería	-	1,000	-	-	-	-
1.3 Silvicultura, caza y pesca	0,058	0,906	0,018	-	0,018	-
1.4 Minería	-	0,384	0,071	0,136	0,358	0,051
2.1 Algodón	-	1,000	-	-	-	-
2.2 Ovinos	-	1,000	-	-	-	-
2.3 Azúcar	0,025	0,149	0,001	-	0,825	-
2.4 Uva y vino	-	0,044	-	0,956	-	-
2.5 Yerba mate	-	1,000	-	-	-	-
3.1 Combustibles y electricidad	0,513	0,430	-	0,028	-	0,029
4.1 Alimentos y bebidas	0,192	0,772	0,011	0,021	-	0,004
4.2 Tabaco	0,756	0,098	0,006	-	0,140	-
4.3 Textiles	0,771	0,229	-	-	-	-
4.4 Confecciones	0,571	0,424	0,003	0,001	0,001	-
4.5 Madera	0,325	0,675	-	-	-	-
4.6 Papel y cartón	0,679	0,302	0,010	0,305	0,004	-
4.7 Imprenta y publicaciones	0,526	0,474	-	-	-	-
4.8 Productos químicos	0,655	0,305	0,016	0,010	0,012	0,002
4.9 Caucho	0,991	0,009	-	-	-	-
4.10 Cuero	0,610	0,390	-	-	-	-
4.11 Piedras, vidrio y cerámica	0,211	0,652	0,093	0,021	0,023	-
4.12 Metales	0,451	0,549	-	-	-	-
4.13 Vehículos y maquinaria	0,276	0,678	0,046	-	-	-
4.14 Maquinaria y aparatos eléctricos	0,695	0,292	0,010	0,003	-	-
4.15 Otras industrias	0,720	0,248	0,014	0,010	0,008	-
4.16 Materiales de recuperación	-	1,000	-	-	-	-
5.1 Construcciones	-	1,000	-	-	-	-
6.1 Comercio y transporte	-	1,000	-	-	-	-
6.2 Otros servicios	-	1,000	-	-	-	-
Valor agregado	-	1,000	-	-	-	-

COEFICIENTES DE ABASTECIMIENTO
REGION III

SECTORES	REGIONES					
	I	II	III	IV	V	VI
1.1 Agricultura	0,110	0,133	0,659	0,024	0,046	0,022
1.2 Ganadería	-	0,051	0,949	-	-	-
1.3 Silvicultura, caza y pesca	0,142	-	0,858	-	-	-
1.4 Minería	-	-	1,000	-	-	-
2.1 Algodón	-	0,523	0,477	-	-	-
2.2 Ovinos	-	0,001	0,999	-	-	-
2.3 Azúcar	0,028	0,046	0,001	-	0,925	-
2.4 Uva y vino	-	-	0,361	0,639	-	-
2.5 Yerba mate	0,438	0,509	0,053	-	-	-
3.1 Combustibles y electricidad	0,654	-	0,345	-	-	0,001
4.1 Alimentos y bebidas	0,359	0,025	0,597	0,014	0,002	0,003
4.2 Tabaco	0,756	0,098	0,006	-	0,140	-
4.3 Textiles	0,793	-	0,207	-	-	-
4.4 Confecciones	0,283	0,124	0,591	0,001	0,001	-
4.5 Madera	0,191	0,230	0,445	-	0,134	-
4.6 Papel y cartón	0,573	0,105	0,314	0,004	0,004	-
4.7 Imprenta y publicaciones	0,484	-	0,516	-	-	-
4.8 Productos químicos	0,666	0,124	0,177	0,015	0,016	0,002
4.9 Caucho	0,709	-	0,291	-	-	-
4.10 Cuero	0,414	0,033	0,553	-	-	-
4.11 Piedras, vidrio y cerámica	0,161	-	0,839	-	-	-
4.12 Metales	0,520	0,033	0,341	-	0,106	-
4.13 Vehículos y maquinaria	0,224	0,039	0,736	-	0,001	-
4.14 Maquinaria y aparatos eléctricos	0,757	0,010	0,231	0,002	-	-
4.15 Otras industrias	0,656	0,060	0,267	0,010	0,007	-
4.16 Materiales de recuperación	-	-	1,000	-	-	-
5.1 Construcciones	-	-	1,000	-	-	-
6.1 Comercio y transporte	-	-	1,000	-	-	-
6.2 Otros servicios	-	-	1,000	-	-	-
Valor agregado	-	-	1,000	-	-	-

COEFICIENTES DE ABASTECIMIENTO
REGION IV

SECTORES	REGIONES					
	I	II	III	IV	V	VI
1.1 Agricultura	0,267	0,354	0,065	0,163	0,074	0,077
1.2 Ganadería	-	0,438	0,316	0,185	0,061	-
1.3 Silvicultura, caza y pesca	0,525	-	0,178	0,128	0,169	-
1.4 Minería	-	-	-	1,000	-	-
2.1 Algodón	-	1,000	-	-	-	-
2.2 Ovinos	-	-	-	1,000	-	-
2.3 Azúcar	0,028	0,046	0,001	-	0,925	-
2.4 Uva y vino	-	-	-	1,000	-	-
2.5 Yerba mate	0,480	0,520	-	-	-	-
3.1 Combustibles y electricidad	0,206	-	-	0,792	-	0,002
4.1 Alimentos y bebidas	0,299	0,178	0,073	0,444	-	0,006
4.2 Tabaco	0,756	0,098	0,006	-	0,140	-
4.3 Textiles	0,997	-	-	0,003	-	-
4.4 Confecciones	0,850	0,001	0,003	0,145	0,001	-
4.5 Madera	0,467	0,075	-	0,458	-	-
4.6 Papel y cartón	0,846	0,053	0,009	0,088	0,004	-
4.7 Imprenta y publicaciones	0,665	-	-	0,335	-	-
4.8 Productos químicos	0,742	0,101	0,017	0,124	0,014	0,002
4.9 Caucho	0,993	-	-	0,007	-	-
4.10 Cuero	0,917	-	0,018	0,055	0,010	-
4.11 Piedras, vidrio y cerámica	0,111	-	0,131	0,758	-	-
4.12 Metales	0,732	0,068	-	0,179	0,021	-
4.13 Vehículos y maquinaria	0,210	0,036	0,050	0,703	0,001	-
4.14 Maquinaria y aparatos eléctricos	0,916	0,008	0,007	0,069	-	-
4.15 Otras industrias	0,681	0,062	0,013	0,237	0,007	-
4.16 Materiales de recuperación	-	-	-	1,000	-	-
5.1 Construcciones	-	-	-	1,000	-	-
6.1 Comercio y transporte	-	-	-	1,000	-	-
6.2 Otros servicios	-	-	-	1,000	-	-
Valor agregado	-	-	-	1,000	-	-

COEFICIENTES DE ABASTECIMIENTO
REGION V

SECTORES	REGIONES					
	I	II	III	IV	V	VI
1.1 Agricultura	0,180	0,407	0,111	0,045	0,203	0,054
1.2 Ganadería	-	0,100	0,015	-	0,885	-
1.3 Silvicultura, caza y pesca	0,064	-	-	-	0,936	-
1.4 Minería	-	-	-	-	1,000	-
2.1 Algodón	-	0,607	-	-	0,393	-
2.2 Ovinos	-	0,005	-	-	0,995	-
2.3 Azúcar	0,004	0,006	-	-	0,990	-
2.4 Uva y vino	-	-	-	0,822	0,178	-
2.5 Yerba mate	0,480	0,520	-	-	-	-
3.1 Combustibles y electricidad	0,288	-	-	-	0,711	0,001
4.1 Alimentos y bebidas	0,324	0,174	0,086	0,034	0,377	0,005
4.2 Tabaco	0,757	0,098	0,005	-	0,140	-
4.3 Textiles	0,986	-	-	-	0,014	-
4.4 Confecciones	0,623	0,001	0,003	0,001	0,372	-
4.5 Madera	0,810	0,008	0,010	-	0,172	-
4.6 Papel y cartón	0,882	0,068	0,008	0,011	0,031	-
4.7 Imprenta y publicaciones	0,618	-	-	-	0,382	-
4.8 Productos químicos	0,705	0,092	0,014	0,010	0,178	0,001
4.9 Caucho	0,989	-	-	-	0,011	-
4.10 Cuero	0,830	-	-	-	0,170	-
4.11 Piedras, vidrio y cerámica	0,241	-	0,089	0,031	0,639	-
4.12 Metales	0,731	0,017	0,001	-	0,251	-
4.13 Vehículos y maquinaria	0,265	0,050	0,043	-	0,642	-
4.14 Maquinaria y aparatos eléctricos	0,885	0,012	0,010	0,002	0,091	-
4.15 Otras industrias	0,746	0,068	0,015	0,011	0,160	-
4.16 Materiales de recuperación	-	-	-	-	1,000	-
5.1 Construcciones	-	-	-	-	1,000	-
6.1 Comercio y transporte	-	-	-	-	1,000	-
6.2 Otros servicios	-	-	-	-	1,000	-
Valor agregado	-	-	-	-	1,000	-

COEFICIENTES DE ABASTECIMIENTO
REGION VI

SECTORES	REGIONES					
	I	II	III	IV	V	VI
1.1 Agricultura	0,087	0,107	0,030	0,021	0,037	0,718
1.2 Ganadería	0,024	0,010	0,001	-	-	0,965
1.3 Silvicultura, caza y pesca	0,405	-	0,136	-	0,140	0,319
1.4 Minería	-	-	-	-	-	1,000
2.1 Algodón	-	1,000	-	-	-	-
2.2 Ovinos	-	-	-	-	-	1,000
2.3 Azúcar	0,028	0,046	0,001	-	0,925	-
2.4 Uva y vino	-	-	-	-	-	1,000
2.5 Yerba mate	0,480	0,520	-	-	-	-
3.1 Combustibles y electricidad	0,505	-	-	-	-	0,495
4.1 Alimentos y bebidas	0,667	0,067	0,029	0,038	-	0,199
4.2 Tabaco	0,757	0,098	0,005	-	0,140	-
4.3 Textiles	1,000	-	-	-	-	-
4.4 Confecciones	0,969	0,001	0,004	0,001	0,001	0,024
4.5 Madera	0,484	-	-	-	-	0,516
4.6 Papel y cartón	0,960	0,032	0,006	-	0,002	-
4.7 Imprenta y publicaciones	0,855	-	-	-	-	0,145
4.8 Productos químicos	0,748	0,100	0,016	0,007	0,008	0,121
4.9 Caucho	1,000	-	-	-	-	-
4.10 Cuero	0,981	-	-	-	-	0,019
4.11 Piedras, vidrio y cerámica	0,704	-	0,068	-	-	0,228
4.12 Metales	0,918	0,039	-	-	-	0,043
4.13 Vehículos y maquinaria	0,370	0,068	0,056	-	-	0,506
4.14 Maquinaria y aparatos eléctricos	0,968	0,008	0,007	0,002	-	0,015
4.15 Otras industrias	0,795	0,073	0,016	0,012	0,009	0,095
4.16 Materiales de recuperación	-	-	-	-	-	1,000
5.1 Construcciones	-	-	-	-	-	1,000
6.1 Comercio y transporte	-	-	-	-	-	1,000
6.2 Otros servicios	-	-	-	-	-	1,000
Valor agregado	-	-	-	-	-	1,000

COEFICIENTES DE ABASTECIMIENTO
REGION RESTO DEL MUNDO

SECTORES	REGIONES					
	I	II	III	IV	V	VI
1.1 Agricultura	0,435	0,303	0,079	0,031	0,019	0,133
1.2 Ganadería	0,100	0,441	0,021	0,203	0,130	0,105
1.3 Silvicultura, caza y pesca	0,408	0,592	-	-	-	-
1.4 Minería	-	-	0,701	0,082	0,217	-
2.1 Algodón	-	1,000	-	-	-	-
2.2 Ovinos	0,634	0,110	0,023	0,008	0,011	0,214
2.3 Azúcar	-	-	-	-	-	-
2.4 Uva y vino	-	-	-	1,000	-	-
2.5 Yerba mate	1,000	-	-	-	-	-
3.1 Combustibles y electricidad	1,000	-	-	-	-	-
4.1 Alimentos y bebidas	0,565	0,367	0,047	0,018	-	0,003
4.2 Tabaco	1,000	-	-	-	-	-
4.3 Textiles	1,000	-	-	-	-	-
4.4 Confecciones	1,000	-	-	-	-	-
4.5 Madera	1,000	-	-	-	-	-
4.6 Papel y cartón	1,000	-	-	-	-	-
4.7 Imprenta y publicaciones	1,000	-	-	-	-	-
4.8 Productos Químicos	0,608	0,094	0,230	0,038	0,023	0,007
4.9 Caucho	-	-	-	-	-	-
4.10 Cuero	0,430	0,396	0,092	0,047	0,029	0,006
4.11 Piedras, vidrio y cerámica	1,000	-	-	-	-	-
4.12 Metales	0,763	0,037	-	-	0,200	-
4.13 Vehículos y maquinaria	0,781	0,152	0,067	-	-	-
4.14 Maquinaria y aparatos eléctricos	1,000	-	-	-	-	-
4.15 Otras industrias	0,881	0,080	0,017	0,013	0,009	-
4.16 Materiales de recuperación	-	-	-	-	-	-
5.1 Construcciones	-	-	-	-	-	-
6.1 Comercio y transporte	-	-	-	-	-	-
6.2 Otros servicios	-	-	-	-	-	-
Valor agregado	-	-	-	-	-	-

CUADRO N° 3I

COEFICIENTES REGIONALES DE CONSUMO PRIVADO.

AÑO 1953

(Con relación al producto geográfico bruto a precios de mercado
de cada región)

COEFICIENTES REGIONALES DE CONSUMO PRIVADO

Año 1953

(Con relación al producto geográfico bruto a precios de mercado de cada región)

S E C T O R E S		R E G I O N E S					
		I	II	III	IV	V	VI
1.1	Agricultura	4,1	6,1	7,3	5,8	7,9	4,6
1.2	Ganadería	1,0	2,8	3,0	2,1	2,7	1,5
1.3	Silvicultura, caza y pesca	0,2	0,4	0,4	0,2	0,9	0,2
1.4	Minería	-	-	-	-	-	-
2.1	Algodón	-	-	-	-	-	-
2.2	Ovinos	-	-	-	-	-	-
2.3	Azúcar	1,1	1,6	2,0	1,5	2,0	1,2
2.4	Uva y vino	2,3	3,1	3,7	3,2	4,0	2,5
2.5	Yerba mate	0,3	0,6	0,7	0,5	0,7	0,4
3.1	Combustibles y electricidad	1,3	0,7	1,0	1,0	0,5	1,0
4.1	Alimentos y bebidas	13,6	15,7	16,2	15,0	16,0	14,1
4.2	Tabaco	1,8	0,9	0,9	1,4	0,4	1,3
4.3	Textiles	4,0	4,7	5,0	4,4	5,1	4,3
4.4	Confecciones	5,7	6,0	6,0	6,0	5,8	6,2
4.5	Madera	0,9	0,7	1,0	0,8	1,0	0,7
4.6	Papel y cartón	0,4	0,3	0,3	0,3	0,3	0,3
4.7	Imprenta y publicaciones	0,9	0,8	0,8	0,8	0,7	1,0
4.8	Productos químicos	2,7	2,5	2,6	3,0	2,4	2,6
4.9	Caucho	0,6	0,5	0,5	0,5	0,5	0,6
4.10	Cuero	1,8	1,7	1,6	1,7	1,5	1,9
4.11	Piedras, vidrio y cerámica	0,5	0,4	0,4	0,4	0,4	0,4
4.12	Metales	2,2	1,7	1,5	1,8	1,4	2,3
4.13	Vehículos y maquinaria	0,5	0,5	0,5	0,6	0,5	0,6
4.14	Maquinaria y aparatos eléctricos	2,1	1,4	1,2	1,7	1,2	2,2
4.15	Otras industrias	0,9	0,9	0,9	0,9	0,9	1,0
4.16	Materiales de recuperación	-	-	-	-	-	-
5.1	Construcciones	-	-	-	-	-	-
6.1	Comercio y Transporte	3,7	3,0	3,7	4,4	4,3	3,0
6.2	Otros servicios	14,0	9,7	12,2	10,2	9,4	9,2
TOTAL		66,6	66,7	73,4	68,2	70,5	63,1

FLUJOS DE IMPORTACIONES

AÑO 1953

CUADRO N° 32

VALOR C. Y F. DE LAS IMPORTACIONES TOTALES UTILIZADAS POR CADA SECTOR.

(En millones de m\$n).

CUADRO N° 33

VALOR C. Y F. DE LAS IMPORTACIONES TOTALES SEGUN SECTOR DE ORIGEN EN EL EXTERIOR.

(En millones de m\$n).

VALOR C. y F. DE LAS IMPORTACIONES TOTALES UTILIZADAS POR CADA SECTOR

Año 1953

Sectores de destino	Millones de m\$.
1.1 Agricultura	40,1
1.2 Ganadería	5,5
1.3 Silvicultura, caza y pesca	1,5
1.4 Minería	4,7
2.1 Algodón	2,0
2.2 Ovinos	1,5
2.3 Azúcar	9,6
2.4 Uva y vino	4,4
2.5 Yerba mate	15,1
3.1 Combustibles y electricidad	717,8
4.1 Alimentos y bebidas	313,9
4.2 Tabaco	8,8
4.3 Textiles	256,3
4.4 Confecciones	265,3
4.5 Madera	146,8
4.6 Papel y cartón	72,6
4.7 Imprenta y publicaciones	85,5
4.8 Productos químicos	230,0
4.9 Caucho	90,1
4.10 Cuero	13,2
4.11 Piedras, vidrio y cerámica	73,5
4.12 Metales	553,6
4.13 Vehículos y maquinaria	275,8
4.14 Maquinarias y aparatos eléctricos	205,4
4.15 Otras industrias	46,3
4.16 Materiales de recuperación	-
5.1 Construcciones	413,0
6.1 Comercio y transporte	307,1
6.2 Otros servicios	137,5
Consumo personal	459,6
Consumo del Gobierno	97,2
Inversión bruta fija	1.316,8
Variación de existencias y discrepancia estadística.	- 331,4
TOTAL	5.839,1

VALOR C. y F. DE LAS IMPORTACIONES TOTALES SEGUN SECTOR DE ORIGEN EN EL EXTERIOR

Año 1953

	Sectores de origen de los bienes en el exterior.	En millones de m\$.n.
1.1	Agricultura	496,3
1.2	Ganadería	10,2
1.3	Silvicultura, caza y pesca	170,2
1.4	Minería	10,3
2.1	Algodón	48,1
2.2	Ovinos	0,6
2.3	Azúcar	72,4
2.4	Uva y vino	0,7
2.5	Yerba mate	16,1
3.1	Combustibles y electricidad	991,9
4.1	Alimentos y bebidas	14,3
4.2	Tabaco	-
4.3	Textiles	482,7
4.4	Confecciones	8,4
4.5	Madera	282,1
4.6	Papel y cartón	89,9
4.7	Imprenta y publicaciones	0,8
4.8	Productos químicos	435,0
4.9	Caucho	14,4
4.10	Cuero	0,2
4.11	Piedras, vidrio y cerámica	51,9
4.12	Metales	771,8
4.13	Vehículos y maquinaria	1.549,7
4.14	Maquinarias y aparatos eléctricos	150,4
4.15	Otras industrias	59,0
4.16	Materiales de recuperación	3,9
5.1	Construcciones	-
6.1	Comercio y transporte	-
6.2	Otros servicios	107,8
	TOTAL	5.839,1

CUADRO N° 34

COEFICIENTES DE INSUMO DEL SECTOR CONSTRUCCIONES DESAGREGADOS SEGUN TIPO DE OBRA

AÑO 1953

(Per millón de m\$n. de producción del sector)

COEFICIENTES DE INSUMO DEL SECTOR CONSTRUCCIONES, DESAGREGADOS SEGUN TIPO DE OBRA

AÑO 1953

(Por millón de m\$. de producción sectorial)

Factores de origen de los bienes nacionales importados y factores de la producción.	Edificios 5.1.1	Caminos y pavimentos urbanos 5.1.2	Energía y riego 5.1.3	Otras construcciones públicas 5.1.4
3 Silvicultura, caza y pesca.	-	-	-	29.577
4 Minería	23.907	329.262	35.800	56.554
1 Combustibles y electricidad.	1.302	50.974	5.826	9.084
5 Madera	98.587	1.091	41.166	10.662
6 Papel y cartón	993	-	-	-
8 Productos químicos	15.335	-	9.167	1.832
9 Caucho	-	5.016	-	852
11 Piedras, vidrio y cerámica.	219.966	45.958	162.785	105.960
12 Metales	102.820	9.400	116.463	282.694
13 Vehículos y maquinaria.	13.325	-	868	26.445
14 Maquinaria y aparatos eléctricos.	12.541	-	81.530	29.585
15 Otras industrias.	1.572	-	132	150
Sub-total de insumos discriminados.	490.348	441.701	453.737	553.395
Valor agregado bruto (a precios de mercado) e insumos no discriminados a este nivel de desagregación.	509.652	558.299	546.263	446.605
Producción bruta a precios de usuario.	1.000.000	1.000.000	1.000.000	1.000.000

CUADRO N° 35

PRODUCCION DE LOS PRINCIPALES ARTICULOS INDUSTRIALES POR JURISDICCION POLITICA
Y GRUPO MANUFACTURERO.

AÑO 1953

(En % sobre la producción de cada jurisdicción)

(En % sobre la producción de cada grupo)

Jurisdicción	Sectores	Alimentos y Bebidas	Tabaco	Textiles	Confec-ciones	Maderas	Papel y cartón	Imprenta y public.	Productos químicos	Caucho	Cueros	Piedras, vidrio y cerám.	Metales	Vehículos y maquin.	Maquinaria y aparat. eléct.	Otras in dustrias	Total
		4.1	4.2	4.3	4.4	4.5	4.6	4.7	4.8	4.9	4.10	4.11	4.12	4.13	4.14	4.15	
Capital Federal		26,1339	73,7895	41,6067	73,2035	42,1550	40,3134	76,7451	31,9363	24,1479	65,6116	15,2366	41,5597	34,6618	40,0471	61,0386	40,1980
Buenos Aires		36,8710	3,5923	54,8706	11,6531	27,3338	44,0524	8,2497	42,9860	73,4464	20,4229	53,6355	42,0452	28,8315	53,0503	23,2386	36,6526
	1) Partidos conurbanos	20,2770	3,5784	50,3769	7,9431	19,2354	31,5108	3,2055	39,6738	73,2220	16,8333	33,3197	36,5540	17,1775	48,9386	17,9981	27,6329
	2) Partidos restantes	16,5940	0,0139	4,4937	3,7100	8,0984	12,5416	5,0442	3,3122	0,2244	3,5896	20,3158	5,4912	11,6540	4,1117	5,2405	9,0197
Catamarca		0,1113	-	0,2100	0,0208	0,2220	0,0079	0,0838	0,0077	-	0,0207	0,1454	0,0058	0,1443	0,0157	0,0402	0,0907
Comodoro Rivadavia		0,1360	-	-	0,0542	0,0955	-	0,1440	0,0103	-	0,0301	0,3039	1,0237	0,8566	0,3514	0,0865	0,2567
Córdoba		8,3288	0,0425	0,1833	3,7630	3,5239	2,1367	2,3655	2,7517	1,2767	3,1438	10,1083	1,8896	10,1146	1,5330	2,6450	4,7347
Corrientes		0,6711	5,7789	0,4143	0,2348	1,7169	0,0049	0,1788	0,0147	0,0005	0,3236	0,6369	0,1048	0,7646	0,0266	0,1557	0,5935
Chaco		1,0443	0,0868	0,5170	0,3284	0,7898	0,0152	0,2801	3,2874	0,0001	0,2490	0,2915	1,0008	0,9460	0,0686	0,2962	0,8803
Chubut		0,0629	-	-	0,0147	0,2295	0,0003	0,0352	0,0002	0,0037	0,0029	0,1358	0,0091	0,1595	0,0058	0,0196	0,0458
Entre Ríos		4,0459	0,4183	0,0770	0,7760	1,1762	0,0040	0,7838	1,9987	0,0457	0,5055	2,6652	0,2480	1,7638	0,1286	2,2741	1,7152
Formosa		0,0900	-	0,0008	0,0352	0,0932	-	0,0503	0,9573	0,0015	0,0569	0,0335	0,0104	0,0697	0,2553	0,0528	0,1318
Misiones		0,1319	-	0,0110	0,0938	0,8573	0,0043	0,5894	0,1918	0,0045	0,0885	0,1450	0,7769	0,1793	0,0267	0,0882	0,1987
La Pampa		0,4305	-	0,0001	0,1070	0,5247	0,0032	0,1231	0,1550	-	0,0577	0,1271	0,0296	0,2805	0,0308	0,0705	0,1949
La Rioja		0,0994	-	0,0180	0,0205	0,1130	-	0,0280	0,0013	-	0,0231	0,1349	0,0050	0,0303	0,0029	0,0474	0,0456
Mendoza		3,1874	-	0,0118	0,6517	2,8566	0,3430	1,5311	1,3600	0,1925	0,3614	4,9449	0,8731	2,4664	0,3560	1,8155	1,7340
Misiones		0,1503	0,6691	-	0,1035	2,0810	-	0,1619	0,0236	0,0070	0,1145	0,2237	0,0620	0,3488	0,0494	0,0606	0,2089
Neuquén		0,0439	-	0,0001	0,0157	0,6139	0,0002	0,0522	0,2744	-	0,0136	0,1003	0,0079	0,2750	0,0055	0,0295	0,0927
Río Negro		0,5336	-	0,0037	0,0611	1,5704	-	0,1019	0,2489	-	0,0751	0,4103	0,1155	0,7139	0,0404	0,2411	0,3315
Salta		0,3843	13,0948	0,0435	0,2829	2,4469	0,0070	0,3009	0,5455	0,0019	0,1655	1,1931	0,0845	0,4595	0,1198	0,2078	0,7397
San Juan		0,5625	-	0,0016	0,1713	1,0211	0,0503	0,4560	0,6686	0,0161	0,2014	0,4790	0,0820	0,4649	0,1220	0,4222	0,3577
San Luis		0,2452	0,4749	0,0007	0,0694	0,5333	0,0001	0,1401	0,0018	0,0015	0,2868	0,2375	0,0878	0,2400	0,0196	0,0709	0,1512
Santa Cruz		0,2871	-	0,0004	0,0129	0,0499	-	0,0184	0,0010	-	0,0065	0,0304	0,0099	0,0748	0,0016	0,0087	0,0864
Santa Fe		15,0677	2,0529	1,7498	6,6191	8,4158	12,3510	6,4571	0,6564	0,7753	7,3941	6,3597	9,2298	13,5268	3,6093	5,9039	9,2668
Santiago del Estero		0,3342	-	0,2796	0,1554	0,3208	0,0025	0,2080	0,3187	0,0395	0,1613	1,3749	0,0504	0,4207	0,0328	0,1776	0,2923
Tucumán		0,9433	-	-	1,5520	1,3047	0,7036	1,4117	1,5827	0,0392	0,6823	1,0466	0,6820	2,1950	0,0928	1,0073	0,9616
Tierra del Fuego		0,1035	-	-	-	0,2546	-	0,0039	-	-	0,0012	-	0,0065	0,0117	0,0080	0,0015	0,0387
TOTAL		100,0000	100,0000	100,0000	100,0000	100,0000	100,0000	100,0000	100,0000	100,0000	100,0000	100,0000	100,0000	100,0000	100,0000	100,0000	100,0000
% que representa la compilación sobre el total de producción del grupo		95,26	99,85	95,15	94,43	93,34	93,47	97,16	92,27	93,20	94,99	95,86	96,93	94,92	94,76	90,95	94,97

CUADRO N° 36

PRINCIPALES MATERIAS PRIMAS NACIONALES UTILIZADAS EN LA INDUSTRIA

POR JURISDICCION POLITICA Y SECTOR DE ORIGEN

AÑO 1953

(En % sobre la utilización de cada jurisdicción)

DESPACHO Y RECEPCION DE CEMENTO

CUADRO N° 37

CEMENTO RECIBIDO POR CADA JURISDICCION POLITICA SEGUN JURISDICCION DE ORIGEN

AÑO 1953

(En %)

CUADRO N° 38

CEMENTO DESPACHADO POR CADA JURISDICCION POLITICA SEGUN JURISDICCION DE DESTINO

AÑO 1953

(En %)

CUADRO N° 39

CEMENTO RECIBIDO POR CADA JURISDICCION POLITICA SEGUN JURISDICCION DE ORIGEN

AÑO 1958

(En %)

CUADRO N° 40

CEMENTO DESPACHADO POR CADA JURISDICCION POLITICA SEGUN JURISDICCION DE DESTINO

AÑO 1958

(En %)

CUADRO N° 41

CEMENTO RECIBIDO POR CADA JURISDICCION POLITICA SEGUN JURISDICCION DE ORIGEN

AÑO 1959

(En %)

CUADRO N° 42

CEMENTO DESPACHADO POR CADA JURISDICCION POLITICA SEGUN JURISDICCION DE DESTINO

AÑO 1959

(En %)

CEMENTO RECIBIDO POR CADA JURISDICCION POLITICA
 SEGUN JURISDICCION DE ORIGEN. AÑO 1953
 (En %)

Destino \ Origen	Origen							TOTAL
	Buenos Aires	Chubut	Entre Ríos	Córdoba	Sgo. del Estero	Mendoza	Salta	
Capital Federal y Gran Buenos Aires	98,8	-	-	0,1	0,9	0,2	-	100,0
Resto Buenos Aires	98,8	-	-	-	1,0	0,2	-	100,0
Catamarca	-	-	-	4,1	94,9	-	1,0	100,0
Córdoba	1,0	-	-	92,3	0,6	5,9	0,2	100,0
Corrientes	7,5	-	92,1	0,4	-	-	-	100,0
Chaco	1,3	-	24,8	1,3	40,1	-	32,5	100,0
Chubut	40,5	53,8	5,7	-	-	-	-	100,0
Entre Ríos	-	-	99,8	-	0,2	-	-	100,0
Formosa	-	-	37,0	-	3,7	-	59,3	100,0
Jujuy	-	-	-	-	5,0	-	95,0	100,0
La Pampa	98,2	-	-	-	-	1,8	-	100,0
La Rioja	-	-	-	51,3	47,5	1,2	-	100,0
Mendoza	-	-	0,5	-	-	99,5	-	100,0
Misiones	3,0	-	87,9	1,5	-	7,6	-	100,0
Neuquén	100,0	-	-	-	-	-	-	100,0
Río Negro	100,0	-	-	-	-	-	-	100,0
Salta	0,3	-	4,4	-	0,9	-	94,4	100,0
San Juan	-	-	-	-	3,0	97,0	-	100,0
San Luis	0,7	-	-	1,4	-	97,9	-	100,0
Santa Cruz	32,0	68,0	-	-	-	-	-	100,0
Santa Fe	30,4	-	28,4	25,5	5,1	9,4	1,2	100,0
Sgo. del Estero	1,2	-	-	1,9	90,7	-	6,2	100,0
Tierra del Fuego	100,0	-	-	-	-	-	-	100,0
Tucumán	-	-	-	-	81,3	-	18,7	100,0
TOTAL	73,3	0,9	4,6	7,5	3,5	8,0	2,2	100,0

CEMENTO RECIBIDO POR CADA JURISDICCION POLITICA

SEGUN JURISDICCION DE ORIGEN. AÑO 1958

(En %)

Destino	Origen							TOTAL
	Buenos Aires	Chubut	Entre Ríos	Córdoba	Sgo. del Estero	Mendoza	Salta	
Capital Federal y Gran Buenos Aires	97,3	0,9	-	-	1,6	0,2	-	100,0
Resto Buenos Aires	97,2	0,8	-	0,1	1,2	0,7	-	100,0
Catamarca	-	-	-	1,0	94,0	2,0	3,0	100,0
Córdoba	3,1	-	-	86,8	0,7	9,4	-	100,0
Corrientes	-	-	98,2	-	-	-	1,8	100,0
Chaco	-	-	19,1	0,4	59,2	-	21,3	100,0
Chubut	25,4	73,9	0,7	-	-	-	-	100,0
Entre Ríos	-	-	100,0	-	-	-	-	100,0
Formosa	-	-	22,0	-	7,3	-	70,7	100,0
Jujuy	-	-	-	-	5,7	-	94,3	100,0
La Pampa	89,8	-	-	-	-	10,2	-	100,0
La Rioja	-	-	-	18,4	74,8	6,8	-	100,0
Mendoza	0,1	-	0,5	-	-	99,4	-	100,0
Misiones	-	-	99,1	-	-	0,9	-	100,0
Neuquén	81,3	-	-	-	-	18,7	-	100,0
Río Negro	92,1	6,9	-	-	-	1,0	-	100,0
Salta	-	-	2,7	-	1,9	-	95,4	100,0
San Juan	-	-	-	-	0,3	99,7	-	100,0
San Luis	1,6	-	-	-	-	98,4	-	100,0
Santa Cruz	15,7	84,3	-	-	-	-	-	100,0
Santa Fe	8,4	-	35,9	35,2	8,0	12,3	0,2	100,0
Sgo. del Estero	-	-	-	1,0	96,4	-	2,6	100,0
Tierra del Fuego	53,8	46,2	-	-	-	-	-	100,0
Tucumán	-	-	-	-	81,2	-	18,8	100,0
TOTAL	74,2	2,5	3,4	6,6	3,9	7,5	1,9	100,0

CEMENTO RECIBIDO POR CADA JURISDICCION POLITICA

SEGUN JURISDICCION DE ORIGEN. AÑO 1959

(En %)

Destino \ origen	Buenos Aires	Chubut	Entre Ríos	Córdoba	Sgo. del Estero	Mendoza	Salta	TOTAL
Capital Federal y Gran Buenos Aires	100,0	-	-	-	-	-	-	100,0
Resto Buenos Aires	93,0	-	-	2,1	3,9	1,0	-	100,0
Catamarca	-	-	-	6,3	88,7	2,5	2,5	100,0
Córdoba	0,5	-	-	88,3	1,5	9,7	-	100,0
Corrientes	0,5	-	82,4	1,6	8,0	-	7,5	100,0
Chaco	2,1	-	11,3	0,8	69,9	-	15,9	100,0
Chubut	4,7	92,5	2,8	-	-	-	-	100,0
Entre Ríos	1,1	-	98,9	-	-	-	-	100,0
Formosa	-	-	27,3	-	6,0	-	66,7	100,0
Jujuy	-	-	-	-	5,1	-	94,9	100,0
La Pampa	87,9	-	-	-	-	12,1	-	100,0
La Rioja	-	-	-	33,3	54,6	12,1	-	100,0
Mendoza	0,1	-	1,7	-	-	98,2	-	100,0
Misiones	0,9	-	85,4	-	0,9	12,8	-	100,0
Neuquén	92,5	-	7,5	-	-	-	-	100,0
Río Negro	94,2	5,4	-	-	-	0,4	-	100,0
Salta	-	-	4,7	-	2,3	-	93,0	100,0
San Juan	-	-	-	-	0,2	99,8	-	100,0
San Luis	0,7	-	-	-	-	99,3	-	100,0
Santa Cruz	39,1	60,9	-	-	-	-	-	100,0
Santa Fe	17,0	-	32,7	39,5	2,1	8,6	0,1	100,0
Sgo. del Estero	-	-	-	1,8	94,7	-	3,5	100,0
Tierra del Fuego	54,5	27,3	18,2	-	-	-	-	100,0
Tucumán	-	-	-	-	72,3	-	27,7	100,0
TOTAL	76,6	1,8	3,2	6,7	3,1	6,7	1,9	100,0

CUADRO N° 43

GASTOS DE CONSUMO DEL GOBIERNO GENERAL, REALIZADOS EN CADA REGION,
SEGUN SECTOR DE ORIGEN DE LOS MISMOS

(En millones de m\$n.)

1953

GASTOS DE CONSUMO DEL GOBIERNO GENERAL, REALIZADOS EN CADA REGION,
SEGUN SECTOR DE ORIGEN DE LOS MISMOS. AÑO 1953
(En millones de m\$.n.)

SECTORES	REGIONES						Total
	I	II	III	IV	V	VI	
1.1 Agricultura	76,8	18,9	11,5	6,5	8,2	10,7	132,6
1.2 Ganadería	67,8	14,9	9,5	4,5	4,8	10,8	112,3
1.3 Silvicultura, caza y pesca	0,1	-	-	-	-	-	0,1
1.4 Minería	1,3	0,6	0,2	0,2	0,1	-	2,4
2.1 Algodón	-	-	-	-	-	-	-
2.2 Ovinos	-	-	-	-	-	-	-
2.3 Azúcar	19,2	4,4	2,4	1,4	2,0	1,8	31,2
2.4 Uva y vino	1,7	0,4	0,2	0,1	0,2	0,2	2,8
2.5 Yerba mate	8,0	1,9	1,0	0,6	0,8	0,8	13,1
3.1 Combustibles y electricidad	184,3	68,9	29,1	12,4	23,2	20,7	338,6
4.1 Alimentos y bebidas	157,2	36,3	19,7	11,7	16,3	14,8	256,0
4.2 Tabaco	-	-	-	-	-	-	-
4.3 Textiles	72,0	15,3	11,1	4,4	4,0	13,4	120,2
4.4 Confecciones	67,4	25,6	13,2	4,0	9,0	7,1	126,3
4.5 Madera	55,2	19,2	9,4	7,2	4,9	6,3	102,2
4.6 Papel y cartón	64,2	23,2	8,6	4,9	6,2	5,5	112,6
4.7 Imprenta y publicaciones	127,0	45,9	19,6	8,7	14,3	8,8	224,3
4.8 Productos químicos	179,7	54,7	33,2	20,5	19,3	16,1	323,5
4.9 Caucho	23,8	9,8	4,3	1,2	3,7	2,6	45,4
4.10 Cuero	4,3	4,0	2,8	1,0	0,4	0,6	13,1
4.11 Piedras, vidrio y cerámica	19,3	8,3	3,9	3,5	2,1	1,3	38,4
4.12 Metales	121,8	28,1	22,3	8,9	7,2	23,4	211,7
4.13 Vehículos y maquinarias	201,2	42,6	32,0	13,8	13,7	37,7	341,0
4.14 Maquinaria y aparatos eléctricos	55,8	12,0	9,2	3,9	3,2	11,3	95,4
4.15 Otras industrias	26,9	7,2	4,4	1,9	1,9	4,2	46,5
4.16 Materiales de recuperación	-	-	-	-	-	-	-
5.1 Construcciones	-	-	-	-	-	-	-
6.1 Comercio y transportes	76,3	22,0	9,5	4,6	6,4	5,4	124,2
6.2 Otros servicios	180,4	62,2	23,0	12,3	22,5	12,9	313,3
Subtotal de bienes	1.791,7	526,4	280,1	138,2	174,4	216,4	3.127,2
Valor agregado	6.461,8	2.174,8	913,5	617,9	667,1	531,9	11.367,0
TOTAL	8.253,5	2.701,2	1.193,6	756,1	841,5	748,3	14.494,2

CONSTRUCCIONES PUBLICAS

AÑO 1953

CUADRO N° 44

DISTRIBUCION FUNCIONAL DE LAS CONSTRUCCIONES PUBLICAS

(NACIONALES, PROVINCIALES Y MUNICIPALES) REALIZADAS EN CADA JURISDICCION POLITICA.

(En millones de m\$n).

CUADRO N° 45

DISTRIBUCION FUNCIONAL DE LAS CONSTRUCCIONES PUBLICAS

(NACIONALES, PROVINCIALES Y MUNICIPALES) REALIZADAS EN CADA REGION ECONOMICA.

(En millones de m\$n).

DISTRIBUCION FUNCIONAL DE LAS CONSTRUCCIONES PUBLICAS (NACIONALES, PROVINCIALES Y MUNICIPALES) REALIZADAS EN CADA JURISDICCION POLITICA. AÑO 1953
(En millones de m\$n.)

Ubicación de las Obras Destino Funcional	Capital Federal	Buenos Aires	Cata- marca	Córdoba	Corrien- tes	Entre Ríos	Jujuy	La Rioja	Mendoza	Salta	San Juan	San Luis	Santa Fé	Santiago del Estero	Tucumán	Chaco	Chubut	Formosa	La Pampa	Comodoro Rivadavia	Misiones	Neuquén	Río Negro	Santa Cruz	Tierra del Fuego	TOTAL
A - SERVICIOS GENERALES	109,2	33,5	1,1	8,1	10,2	7,6	1,7	3,0	21,9	1,1	9,1	1,0	3,0	2,1	4,2	1,4	2,2	0,2	1,6	4,0	1,9	2,7	0,4	0,4	0,5	232,1
1. Administración General	79,6	15,7	0,7	1,4	6,0	3,2	1,1	2,2	15,1	0,2	8,5	0,2	1,4	1,5	2,7	0,2	-	-	0,1	3,5	0,1	0,4	0,2	0,1	-	144,1
2. Defensa, Justicia y Seguridad	29,6	17,8	0,4	6,7	4,2	4,4	0,6	0,8	6,8	0,9	0,6	0,8	1,6	0,6	1,5	1,2	2,2	0,2	1,5	0,5	1,8	2,3	0,2	0,3	0,5	88,0 (1)
B - SERVICIOS COMUNALES	192,4	314,6	18,1	144,1	62,1	115,3	32,3	18,5	68,0	44,6	23,5	13,6	93,3	8,7	40,6	20,8	20,3	10,4	10,9	2,6	12,8	27,3	45,2	8,6	4,5	1.353,1
3. Carreteras, Caminos y Calles	97,1	225,0	13,7	109,9	54,6	105,1	27,3	8,1	52,8	26,9	20,0	11,4	72,1	6,8	29,2	5,1	15,5	9,3	10,1	0,2	9,6	24,8	24,2	4,9	1,7	965,4
4. Vías de Navegación	5,5	8,4	-	-	0,7	1,4	-	-	-	-	-	-	2,7	-	-	0,1	-	0,1	-	-	0,3	-	-	-	0,1	19,3
5. Servicios Sanitarios	61,7	74,9	3,8	32,8	6,1	7,7	4,8	10,2	10,3	17,3	2,6	1,9	14,0	1,3	11,1	15,3	4,6	0,9	0,6	2,1	2,6	2,2	5,2	3,6	2,6	300,2
6. Otros Servicios Comunales	28,1	6,3	0,6	1,4	0,7	1,1	0,2	0,2	4,9	0,4	0,9	0,3	4,5	0,6	0,3	0,3	0,2	0,1	0,2	0,3	0,3	0,3	15,8	0,1	0,1	68,2
C - SERVICIOS SOCIALES	262,0	162,6	11,5	25,6	31,6	16,2	7,0	7,9	55,8	12,6	9,1	4,5	20,2	12,4	23,5	8,8	0,9	0,6	6,1	12,1	3,8	3,4	2,1	0,5	1,2	702,0
7. Educación y Cultura	40,4	50,8	4,3	3,9	7,7	5,6	0,8	1,3	14,0	1,2	1,1	1,2	3,9	4,0	4,0	2,2	0,4	0,5	1,2	9,6	1,5	0,5	0,7	-	-	160,8
8. Salud Pública	131,0	20,8	6,4	11,4	17,1	3,9	6,0	2,7	7,0	8,2	2,5	0,3	2,4	7,3	14,9	4,6	0,2	0,1	4,1	1,6	1,6	0,2	1,1	0,3	-	255,7
9. Seguridad y Asist. Social	0,8	7,0	-	0,3	1,6	0,7	-	0,5	2,0	-	0,1	0,3	0,4	1,0	0,1	-	0,2	-	-	-	0,2	-	-	0,2	0,2	15,6
10. Otros Servicios Sociales	89,8	84,0	0,8	10,0	5,2	6,0	0,2	3,4	32,8	3,2	5,4	2,7	13,5	0,1	4,5	2,0	0,1	-	0,8	0,9	0,5	2,7	0,3	-	1,0	269,9
a) Vivienda	47,6	81,8	0,6	9,4	4,9	4,6	-	3,3	31,0	2,7	5,2	2,6	10,3	-	3,9	0,5	0,1	-	0,7	0,8	0,4	2,6	0,2	-	1,0	214,2
b) Otros	42,2	2,2	0,2	0,6	0,3	1,4	0,2	0,1	1,8	0,5	0,2	0,1	3,2	0,1	0,6	1,5	-	-	0,1	0,1	0,1	0,1	0,1	-	-	55,7
D - SERVICIOS ECONOMICOS	334,6	756,4	60,5	191,8	23,8	34,1	55,1	18,9	133,7	23,3	31,5	49,7	84,8	37,1	53,4	36,5	16,3	5,7	5,1	18,2	7,9	37,1	114,6	4,4	5,6	2.140,1
11. Agricultura, Ganadería y Forestación	4,6	11,4	10,8	8,2	-	-	2,8	8,0	20,9	5,2	6,1	11,5	8,2	10,2	19,5	2,3	-	-	0,1	0,8	-	1,3	28,4	-	-	160,3
12. Combustibles y Energía	60,0	472,3	45,2	47,5	12,2	7,9	20,6	3,2	94,9	7,0	5,4	24,2	23,1	12,3	26,5	21,9	11,3	-	0,7	6,0	1,3	26,8	78,9	3,0	3,0	1.015,2
a) Combustible	46,1	248,1	-	-	-	-	-	-	15,8	0,3	-	-	0,6	-	12,6	-	5,4	-	-	6,0	1,3	26,8	36,3	1,8	-	391,1
b) Energía	13,9	224,2	45,2	47,5	12,2	7,9	20,6	3,2	79,1	6,7	5,4	24,2	22,5	12,3	23,9	21,9	5,9	-	0,7	-	-	-	42,6	1,2	3,0	624,1
13. Industria	2,7	57,5	0,2	2,5	-	-	28,0	0,3	0,4	0,3	0,6	1,8	-	-	1,0	-	-	-	-	10,0	-	0,3	0,4	-	-	106,0
14. Transporte	88,8	123,5	3,8	94,7	11,2	24,5	3,4	7,3	14,4	9,6	3,7	9,9	38,2	12,2	5,4	11,1	4,9	3,6	4,2	-	0,6	0,4	4,0	0,7	2,6	482,7(2)
15. Comunicaciones	59,3	87,4	0,1	23,1	0,1	1,4	0,3	0,1	2,7	1,0	7,1	1,5	14,4	1,0	1,0	1,1	0,1	2,1	0,1	-	6,0	8,3	2,9	0,7	-	221,8
16. Finanzas	86,6	0,6	0,4	-	0,1	-	-	-	0,1	-	5,0	-	-	0,2	-	-	-	-	-	-	-	-	-	-	-	93,0
17. Comercio	13,5	2,8	-	-	-	0,1	-	-	-	0,1	3,6	-	0,4	1,2	-	0,1	-	-	-	-	-	-	-	-	-	21,8
18. Otros Servicios Económicos	19,1	0,9	-	15,8	0,2	0,2	-	-	0,3	0,1	-	0,8	0,5	-	-	-	-	-	-	1,4	-	-	-	-	-	39,3
T O T A L	898,2	1.267,1	91,2	369,6	127,7	173,2	96,1	48,3	279,4	81,6	73,2	68,8	201,3	60,3	121,7	67,5	39,7	16,9	23,7	36,9	26,4	70,5	162,3	13,9	11,8	4.427,3

NOTAS AL CUADRO N° 44

DISTRIBUCION FUNCIONAL DE LAS CONSTRUCCIONES PUBLICAS (NACIONALES, PROVINCIALES
Y MUNICIPALES) REALIZADAS EN CADA JURISDICCION POLITICA. AÑO 1953

(En millones de pesos)

"Servicios Comunales": se refiere a servicios que benefician a la comunidad en general y no, como podría dar a entender, a servicios municipales.

Buenos Aires incluye los partidos que componen el Gran Buenos Aires.

(1) De este total, 70,3 millones de m\$sn. corresponden a "Defensa", y 17,7 millones m\$sn. a "Justicia y Seguridad".

(2) Este total está compuesto por:

- a) Ferroviario 203,5 millones de m\$sn.
 - b) Automotor 46,7 millones de m\$sn.
 - c) Marítimo y Fluvial. 126,4 millones de m\$sn.
 - d) Aereo 106,1 millones de m\$sn.
-

DISTRIBUCION FUNCIONAL DE LAS CONSTRUCCIONES PUBLICAS
(Nacionales, Provinciales y Municipales)
REALIZADAS EN CADA REGION ECONOMICA. AÑO 1953
(En millones de m\$n)

Ubicación de las Obras Destino Funcional	Regiones						TOTAL
	I	II	III	IV	V	VI	
- SERVICIOS GENERALES	146,3	25,8	12,7	31,0	8,9	7,4	232,1
1. Administración General	97,0	11,7	4,2	23,6	5,5	2,1	144,1
2. Defensa, Justicia y Seguridad	49,3	14,1	8,5	7,4	3,4	5,3	88,0
3 - SERVICIOS COMUNALES	527,9	333,8	181,6	91,5	129,9	88,4	1.353,1
3. Carreteras, Caminos y Calles	338,7	269,6	133,3	72,8	93,6	57,4	965,4
4. Vías de Navegación	13,7	5,6	-	-	-	-	19,3
5. Servicios Sanitarios	141,1	50,7	46,3	12,9	35,0	14,2	300,2
6. Otros Servicios Comunales	34,4	7,9	2,0	5,8	1,3	16,8	68,2
4 - SERVICIOS SOCIALES	423,0	101,7	41,7	64,9	56,4	14,3	702,0
7. Educación y Cultura	92,9	27,5	9,8	15,1	9,5	6,0	160,8
8. Salud Pública	156,4	35,3	14,1	9,5	37,8	2,6	255,7
9. Seguridad y Asist. Social	7,8	3,1	1,1	2,1	1,1	0,4	15,6
10. Otros Servicios Sociales	165,9	35,8	16,7	38,2	8,0	5,3	269,9
a) Vivienda	121,7	29,1	15,8	36,2	6,6	4,8	214,2
b) Otros	44,2	6,7	0,9	2,0	1,4	0,5	55,7
5 - SERVICIOS ECONOMICOS	870,3	455,6	311,3	165,2	163,9	173,8	2.140,1
11. Agricultura, Ganadería y Forestación	14,6	14,1	32,6	27,0	40,3	31,7	160,3
12. Combustibles y Energía	371,8	242,0	121,8	100,3	63,6	115,7	1.015,2
a) Combustibles	304,2	2,2	-	15,8	2,9	66,0	391,1
b) Energía	67,6	239,8	121,8	84,5	60,7	49,7	624,1
13. Industria	18,7	51,5	4,6	1,0	29,5	0,7	106,0
14. Transporte	201,0	116,0	111,6	18,1	25,5	10,5	482,7
15. Comunicaciones	139,7	30,1	23,9	9,8	3,4	14,9	221,8
16. Finanzas	87,2	0,1	0,2	5,1	0,4	-	93,0
17. Comercio	16,2	0,8	-	3,6	1,1	0,1	21,8
18. Otros Servicios Económicos	21,1	1,0	16,6	0,3	0,1	0,2	39,3
T O T A L	1.967,5	916,9	547,3	352,6	359,1	283,9	4.427,3

AÑO 1953

CUADRO N° 46

CONSTRUCCIONES PÚBLICAS SEGUN GOBIERNO QUE LAS REALIZA Y DESTINO FUNCIONAL,
POR JURISDICCION POLITICA

(En millones de m\$n.)

CUADRO N° 47

CONSTRUCCIONES PÚBLICAS SEGUN GOBIERNO QUE LAS REALIZA Y DESTINO FUNCIONAL,
POR REGION ECONOMICA

(En millones de m\$n.)

CONSTRUCCIONES PUBLICAS SEGUN GOBIERNO QUE LAS REALIZA Y DESTINO FUNCIONAL, POR JURISDICCION POLITICA. AÑO 1953
(En millones de m\$u.)

UBICACION DE LAS OBRAS	GOBIERNO NACIONAL					GOBIERNOS PROVINCIALES					GOBIERNOS MUNICIPALES					T O T A L				
	Servicios Generales	Servicios Comunales	Servicios Sociales	Servicios Económicos	TOTAL	Servicios Generales	Servicios Comunales	Servicios Sociales	Servicios Económicos	TOTAL	Servicios Generales	Servicios Comunales	Servicios Sociales	Servicios Económicos	TOTAL	Servicios Generales	Servicios Comunales	Servicios Sociales	Servicios Económicos	TOTAL
Capital Federal	79,2	67,5	166,1	305,2	618,0	-	-	-	-	-	30,0	124,9	95,9	29,4	280,2	109,2	192,4	262,0	334,6	898,2
Buenos Aires	14,6	209,7	127,6	724,9	1.076,8	16,8	92,6	30,9	30,9	171,2	2,1	12,3	4,1	0,6	19,1	33,5	314,6	162,6	756,4	1.267,1
Catamarca	0,2	6,5	6,0	49,5	62,2	0,7	10,6	5,4	11,0	27,7	0,2	1,0	0,1	-	1,3	1,1	18,1	11,5	60,5	91,2
Córdoba	6,7	84,6	23,2	186,3	300,8	0,9	57,1	1,7	5,5	65,2	0,5	2,4	0,7	-	3,6	8,1	144,1	25,6	191,8	369,6
Corrientes	3,0	42,6	18,6	21,0	85,2	7,0	18,4	12,8	2,8	41,0	0,2	1,1	0,2	-	1,5	10,2	62,1	31,6	23,8	127,7
Entre Ríos	4,0	74,8	8,4	33,8	121,0	3,2	38,0	6,7	0,1	48,0	0,4	2,5	1,1	0,2	4,2	7,6	115,3	16,2	34,1	173,2
Jujuy	0,3	14,1	6,4	52,3	73,1	1,3	17,5	0,3	2,8	21,9	0,1	0,7	0,3	-	1,1	1,7	32,3	7,0	55,1	96,1
La Rioja	0,2	5,0	3,1	15,3	23,6	2,8	13,2	4,8	3,6	24,4	-	0,3	-	-	0,3	3,0	18,5	7,9	18,9	48,3
Mendoza	3,2	45,1	8,0	111,1	167,4	18,1	19,5	47,0	22,6	107,2	0,6	3,4	0,8	-	4,8	21,9	68,0	55,8	133,7	279,4
Salta	0,9	33,4	9,8	20,6	64,7	-	10,3	2,6	2,5	15,4	0,2	0,9	0,2	0,2	1,5	1,1	44,6	12,6	23,3	81,6
San Juan	8,5	13,3	8,3	29,2	59,3	0,4	9,1	0,6	2,3	12,4	0,2	1,1	0,2	-	1,5	9,1	23,5	9,1	31,5	73,2
San Luis	0,8	11,2	3,5	36,0	51,5	0,1	1,9	0,9	13,7	16,6	0,1	0,5	0,1	-	0,7	1,0	13,6	4,5	49,7	68,8
Santa Fé	1,8	77,7	15,1	78,8	173,4	-	4,2	0,4	5,1	9,7	1,2	11,4	4,7	0,9	18,2	3,0	93,3	20,2	84,8	201,3
Santiago del Estero	0,4	4,5	10,0	34,5	49,4	1,6	3,3	2,4	2,6	9,9	0,1	0,9	-	-	1,0	2,1	8,7	12,4	37,1	60,3
Tucumán	3,4	22,4	20,1	51,9	97,8	0,6	17,7	3,3	1,5	23,1	0,2	0,5	0,1	-	0,8	4,2	40,6	23,5	53,4	121,7
Chaco	0,5	18,8	7,8	35,9	63,0	0,8	1,5	0,9	0,6	3,8	0,1	0,5	0,1	-	0,7	1,4	20,8	8,8	36,5	67,5
Chubut	2,2	20,1	0,9	16,3	39,5	-	-	-	-	-	-	0,2	-	-	0,2	2,2	20,3	0,9	16,3	39,7
Formosa	0,2	10,2	0,6	5,7	16,7	-	-	-	-	-	-	0,2	-	-	0,2	0,2	10,4	0,6	5,7	16,9
La Pampa	1,5	10,6	6,0	5,1	23,2	-	-	-	-	-	0,1	0,3	0,1	-	0,5	1,6	10,9	6,1	5,1	23,7
Comodoro Rivadavia	3,8	2,1	12,0	18,2	36,1	-	-	-	-	-	0,2	0,5	0,1	-	0,8	4,0	2,6	12,1	18,2	36,9
Misiones	1,8	12,3	3,7	7,9	25,7	-	-	-	-	-	0,1	0,5	0,1	-	0,7	1,9	12,8	3,8	7,9	26,4
Neuquén	2,5	26,8	3,3	37,1	69,7	-	-	-	-	-	0,2	0,5	0,1	-	0,8	2,7	27,3	3,4	37,1	70,5
Río Negro	0,2	44,4	1,9	114,6	161,1	-	-	-	-	-	0,2	0,8	0,2	-	1,2	0,4	45,2	2,1	114,6	162,3
Santa Cruz	0,4	8,5	0,5	4,4	13,8	-	-	-	-	-	-	0,1	-	-	0,1	0,4	8,6	0,5	4,4	13,9
Tierra del Fuego	0,5	4,4	1,2	5,6	11,7	-	-	-	-	-	-	0,1	-	-	0,1	0,5	4,5	1,2	5,6	11,8
T O T A L	140,8	870,6	472,1	2.001,2	3.484,7	54,3	314,9	120,7	107,6	597,5	37,0	167,6	109,2	31,3	345,1	232,1	1.353,1	702,0	2.140,1	4.427,3

CONSTRUCCIONES PUBLICAS SEGUN GOBIERNO QUE LAS REALIZA Y
DESTINO FUNCIONAL, POR REGION ECONOMICA, AÑO 1953

(En millones de m\$n)

Ubicación de las obras	Regiones						TOTAL
	I	II	III	IV	V	VI	
GOBIERNO NACIONAL	1.521,8	773,2	422,4	226,7	278,2	262,4	3.484,7
Servicios Generales	99,5	11,7	7,7	11,7	5,0	5,2	140,8
Servicios Comunales	307,4	244,2	104,0	58,4	75,4	81,2	870,6
Servicios Sociales	296,9	72,6	29,8	16,3	46,1	10,4	472,1
Servicios Económicos	818,0	444,7	280,9	140,3	151,7	165,6	2.001,2
GOBIERNOS PROVINCIALES	148,4	116,1	120,1	119,6	77,0	16,3	597,5
Servicios Generales	14,7	11,7	4,3	18,5	3,6	1,5	54,3
Servicios Comunales	84,3	72,1	74,2	28,6	51,7	4,0	314,9
Servicios Sociales	26,9	22,5	11,2	47,6	9,7	2,8	120,7
Servicios Económicos	22,5	9,8	30,4	24,9	12,0	8,0	107,6
GOBIERNOS MUNICIPALES	297,3	27,4	4,8	6,3	4,1	5,2	345,1
Servicios Generales	32,1	2,2	0,7	0,8	0,5	0,7	37,0
Servicios Comunales	136,2	17,5	3,4	4,5	2,8	3,2	167,6
Servicios Sociales	99,2	6,6	0,7	1,0	0,6	1,1	109,2
Servicios Económicos	29,8	1,1	-	-	0,2	0,2	31,3
TODAS LAS JURISDICCIONES	1.967,5	916,7	547,3	352,6	359,3	283,9	4.427,3
Servicios Generales	146,3	25,6	12,7	31,0	9,1	7,4	232,1
Servicios Comunales	527,9	333,8	181,6	91,5	129,9	88,4	1.353,1
Servicios Sociales	423,0	101,7	41,7	64,9	56,4	14,3	702,0
Servicios Económicos	870,3	455,6	311,3	165,2	163,9	173,8	2.140,1

CONSTRUCCIONES PUBLICAS

AÑO 1953

CUADRO N° 48

COMPOSICION POR DESTINO FUNCIONAL DE LAS CONSTRUCCIONES PUBLICAS
SEGUN GOBIERNO QUE LAS REALIZA, POR REGION ECONOMICA.

(En %).

CUADRO N° 49

COMPOSICION POR REGION ECONOMICA DE LAS CONSTRUCCIONES PUBLICAS
SEGUN GOBIERNO QUE LAS REALIZA Y DESTINO FUNCIONAL.

(En %).

CUADRO N° 50

COMPOSICION POR REGION ECONOMICA DE LAS CONSTRUCCIONES PUBLICAS,
POR DESTINO FUNCIONAL, SEGUN GOBIERNO QUE LAS REALIZA.

(En %).

COMPOSICION POR DESTINO FUNCIONAL DE LAS CONSTRUCCIONES PUBLICAS
SEGUN GOBIERNO QUE LAS REALIZA, POR REGION ECONOMICA. AÑO 1953
(En %)

UBICACION DE LAS OBRAS	GOBIERNO NACIONAL					GOBIERNOS PROVINCIALES				
	Servicios Generales	Servicios Comunales	Servicios Sociales	Servicios Económicos	TOTAL	Servicios Generales	Servicios Comunales	Servicios Sociales	Servicios Económicos	TOTAL
Región I	70,7	35,4	62,8	40,9	43,7	27,1	26,8	22,3	20,9	24,9
Región II	8,3	28,0	15,4	22,2	22,2	21,5	22,8	18,6	9,1	19,4
Región III	5,5	11,9	6,3	14,0	12,1	7,9	23,6	9,3	28,3	20,1
Región IV	8,3	6,7	3,5	7,0	6,5	34,1	9,1	39,5	23,1	20,0
Región V	3,6	8,7	9,8	7,6	8,0	6,6	16,4	8,0	11,2	12,9
Región VI	3,6	9,3	2,2	8,3	7,5	2,8	1,3	2,3	7,4	2,7
T O T A L	100,0	100,0	100,0	100,0	100,0	100,0	100,0	100,0	100,0	100,0

UBICACION DE LAS OBRAS	GOBIERNOS MUNICIPALES					T O T A L				
	Servicios Generales	Servicios Comunales	Servicios Sociales	Servicios Económicos	TOTAL	Servicios Generales	Servicios Comunales	Servicios Sociales	Servicios Económicos	TOTAL
Región I	86,7	81,3	90,9	95,3	86,2	63,0	39,0	60,4	40,7	44,4
Región II	5,9	10,4	6,1	3,5	7,9	11,0	24,7	14,5	21,3	20,7
Región III	1,9	2,0	0,6	-	1,4	5,5	13,4	5,9	14,5	12,4
Región IV	2,2	2,7	0,9	-	1,8	13,4	6,8	9,2	7,7	8,0
Región V	1,4	1,7	0,5	0,6	1,2	3,9	9,6	8,0	7,7	8,1
Región VI	1,9	1,9	1,0	0,6	1,5	3,2	6,5	2,0	8,1	6,4
T O T A L	100,0	100,0	100,0	100,0	100,0	100,0	100,0	100,0	100,0	100,0

COMPOSICION POR REGION ECONOMICA DE LAS CONSTRUCCIONES PUBLICAS
SEGUN GOBIERNO QUE LAS REALIZA Y DESTINO FUNCIONAL. AÑO 1953
(En %)

UBICACION DE LAS OBRAS	GOBIERNO NACIONAL					GOBIERNOS PROVINCIALES				
	Servicios Generales	Servicios Comunales	Servicios Sociales	Servicios Económicos	TOTAL	Servicios Generales	Servicios Comunales	Servicios Sociales	Servicios Económicos	TOTAL
Región I	6,5	20,2	19,5	53,8	100,0	9,9	56,8	18,1	15,2	100,0
Región II	1,5	31,6	9,4	57,5	100,0	10,1	62,1	19,4	8,4	100,0
Región III	1,8	24,6	7,1	66,5	100,0	3,6	61,8	9,3	25,3	100,0
Región IV	5,2	25,8	7,2	61,8	100,0	15,5	23,9	39,8	20,8	100,0
Región V	1,8	27,1	16,6	54,5	100,0	4,7	67,1	12,6	15,6	100,0
Región VI	2,0	30,9	4,0	63,1	100,0	9,2	24,5	17,2	49,1	100,0
T O T A L	4,0	25,0	13,6	57,4	100,0	9,1	52,7	20,2	18,0	100,0

UBICACION DE LAS OBRAS	GOBIERNOS MUNICIPALES					T O T A L				
	Servicios Generales	Servicios Comunales	Servicios Sociales	Servicios Económicos	TOTAL	Servicios Generales	Servicios Comunales	Servicios Sociales	Servicios Económicos	TOTAL
Región I	10,8	45,8	33,4	10,0	100,0	7,4	26,8	21,5	44,3	100,0
Región II	8,0	63,9	24,1	4,0	100,0	2,8	36,4	11,1	49,7	100,0
Región III	14,6	70,8	14,6	-	100,0	2,3	33,2	7,6	56,9	100,0
Región IV	12,7	71,4	15,9	-	100,0	8,8	26,0	18,4	46,8	100,0
Región V	12,2	68,3	14,6	4,9	100,0	2,5	36,2	15,7	45,6	100,0
Región VI	13,5	61,5	21,2	3,8	100,0	2,6	31,2	5,0	61,2	100,0
T O T A L	10,7	48,6	31,6	9,1	100,0	5,2	30,6	15,9	48,3	100,0

COMPOSICION POR REGION ECONOMICA DE LAS CONSTRUCCIONES PUBLICAS, POR DESTINO FUNCIONAL,
SEGUN GOBIERNO QUE LAS REALIZA. AÑO 1953

(En %)

REGIONES	SERVICIOS GENERALES				SERVICIOS COMUNALES			
	Gob. Na- cional	Gob. Pro- vinciales	Gob. Muni- cipales	TOTAL	Gob. Na- cional	Gob. Pro- vinciales	Gob. Muni- cipales	TOTAL
I	68,0	10,0	22,0	100,0	58,2	16,0	25,8	100,0
II	45,7	45,7	8,6	100,0	73,2	21,6	5,2	100,0
III	60,6	33,9	5,5	100,0	57,3	40,9	1,8	100,0
IV	37,7	59,7	2,6	100,0	63,8	31,3	4,9	100,0
V	54,9	39,6	5,5	100,0	58,0	39,8	2,2	100,0
VI	70,3	20,3	9,4	100,0	91,9	4,5	3,6	100,0
T O T A L	60,7	23,4	15,9	100,0	64,3	23,3	12,4	100,0

REGIONES	SERVICIOS SOCIALES				SERVICIOS ECONOMICOS			
	Gob. Na- cional	Gob. Pro- vinciales	Gob. Muni- cipales	TOTAL	Gob. Na- cional	Gob. Pro- vinciales	Gob. Muni- cipales	TOTAL
I	70,2	6,4	23,4	100,0	94,0	2,6	3,4	100,0
II	71,4	22,1	6,5	100,0	97,6	2,2	0,2	100,0
III	71,5	26,9	1,6	100,0	90,2	9,8	-	100,0
IV	25,1	73,3	1,6	100,0	84,9	15,1	-	100,0
V	81,7	17,2	1,1	100,0	92,6	7,3	0,1	100,0
VI	72,7	19,6	7,7	100,0	95,3	4,6	0,1	100,0
T O T A L	67,3	17,2	15,5	100,0	93,5	5,0	1,5	100,0

T O T A L E S

REGIONES	Gob. Na- cional	Gob. Pro- vinciales	Gob. Muni- cipales	TOTAL
I	77,3	7,6	15,1	100,0
II	84,3	12,7	3,0	100,0
III	77,2	21,9	0,9	100,0
IV	64,3	33,9	1,8	100,0
V	77,4	21,5	1,1	100,0
VI	92,4	5,8	1,8	100,0
T O T A L	78,7	13,5	7,8	100,0

CONSTRUCCIONES PUBLICAS

AÑO 1953 .

CUADRO N° 51

IMPORTANCIA RELATIVA DE LAS CONSTRUCCIONES PUBLICAS EN CADA REGION ECONOMICA,
POR DESTINO FUNCIONAL, SEGUN GOBIERNO QUE LAS REALIZA.
(En centavos de valor de obra por peso de producto regional).

CUADRO N° 52

CONSTRUCCIONES PUBLICAS PER CAPITA EN CADA REGION ECONOMICA,
POR DESTINO FUNCIONAL, SEGUN GOBIERNO QUE LAS REALIZA.
(Pesos de valor de obra per cápita).

IMPORTANCIA RELATIVA DE LAS CONSTRUCCIONES PUBLICAS EN
CADA REGION ECONOMICA, POR DESTINO FUNCIONAL, SEGUN GO-
BIERNO QUE LAS REALIZA. AÑO 1953

(En centavos de valor de obra por peso de producto regional)

Ubicación de las obras	Regiones						TOTAL
	I	II	III	IV	V	VI	
Jurisdicción administrativa y Destino Funcional							
GOBIERNO NACIONAL	2,15	3,22	6,19	3,81	4,62	5,60	2,94
Servicios Generales	0,14	0,05	0,12	0,20	0,08	0,11	0,12
Servicios Comunales	0,43	1,02	1,52	0,98	1,25	1,73	0,73
Servicios Sociales	0,42	0,30	0,44	0,27	0,77	0,22	0,40
Servicios Económicos	1,16	1,85	4,11	2,36	2,52	3,54	1,69
GOBIERNOS PROVINCIALES	0,21	0,48	1,76	2,01	1,28	0,35	0,51
Servicios Generales	0,02	0,05	0,06	0,31	0,06	0,03	0,05
Servicios Comunales	0,12	0,30	1,09	0,48	0,86	0,09	0,27
Servicios Sociales	0,04	0,09	0,16	0,80	0,16	0,06	0,10
Servicios Económicos	0,03	0,04	0,45	0,42	0,20	0,17	0,09
GOBIERNOS MUNICIPALES	0,42	0,11	0,07	0,11	0,07	0,11	0,29
Servicios Generales	0,05	0,01	0,01	0,01	0,01	0,02	0,03
Servicios Comunales	0,19	0,07	0,05	0,08	0,05	0,07	0,14
Servicios Sociales	0,14	0,03	0,01	0,02	0,01	0,02	0,09
Servicios Económicos	0,04	-	-	-	-	-	0,03
TODAS LAS JURISDICCIONES	2,78	3,81	8,02	5,93	5,97	6,06	3,74
Servicios Generales	0,21	0,11	0,19	0,52	0,15	0,16	0,20
Servicios Comunales	0,74	1,39	2,66	1,54	2,16	1,89	1,14
Servicios Sociales	0,60	0,42	0,61	1,09	0,94	0,30	0,59
Servicios Económicos	1,23	1,89	4,56	2,78	2,72	3,71	1,81

CONSTRUCCIONES PUBLICAS PER CAPITA EN CADA REGION ECONOMICA POR DESTINO FUNCIONAL,

SEGUN GOBIERNO QUE LAS REALIZA. AÑO 1953

(Pesos de valor de obra per cápita)

Jurisdicción Administrativa y Destino Funcional	Ubicación de las obras						TOTAL
	Regiones						
	I	II	III	IV	V	VI	
GOBIERNO NACIONAL	182,74	160,54	247,00	228,30	179,04	446,26	193,72
Servicios Generales	11,95	2,43	4,51	11,78	3,22	8,84	7,83
Servicios Comunales	36,91	50,70	60,81	58,82	48,53	138,10	48,40
Servicios Sociales	35,65	15,07	17,42	16,41	29,67	17,69	26,24
Servicios Económicos	98,23	92,34	164,26	141,29	97,62	281,63	111,25
GOBIERNOS PROVINCIALES	17,82	24,11	70,23	120,44	49,56	27,72	33,22
Servicios Generales	1,77	2,43	2,51	18,63	2,32	2,55	3,02
Servicios Comunales	10,12	14,97	43,39	28,80	33,27	6,80	17,51
Servicios Sociales	3,23	4,68	6,55	47,94	6,24	4,76	6,71
Servicios Económicos	2,70	2,03	17,78	25,07	7,73	13,61	5,98
GOBIERNOS MUNICIPALES	35,70	5,69	2,81	6,35	2,64	8,84	19,18
Servicios Generales	3,85	0,46	0,41	0,81	0,32	1,19	2,06
Servicios Comunales	16,36	3,63	1,99	4,53	1,80	5,44	9,31
Servicios Sociales	11,91	1,37	0,41	1,01	0,39	1,87	6,07
Servicios Económicos	3,58	0,23	-	-	0,13	0,34	1,74
TODAS LAS JURISDICCIONES	236,26	190,34	320,04	355,09	231,24	482,82	246,12
Servicios Generales	17,57	5,32	7,43	31,22	5,86	12,58	12,91
Servicios Comunales	63,39	69,30	106,19	92,15	83,60	150,34	75,22
Servicios Sociales	50,79	21,12	24,38	65,36	36,30	24,32	39,02
Servicios Económicos	104,51	94,60	182,04	166,36	105,48	295,58	118,97

SECCION C

POBLACION Y PRODUCTO A NIVEL REGIONAL, PROVINCIAL Y DEPARTAMENTAL

CUADRO N° 53

POBLACION POR JURISDICCION POLITICA

(Miles de habitantes)

POBLACION ESTIMADA POR JURISDICCION POLITICA

(Miles de habitantes)

Jurisdicciones	1953	1958	1959
1.- Capital Federal (1)	3.494,5	3.799,2	3.845,3
(2)	2.979,0	2.969,5	2.968,2
2.- Buenos Aires	5.221,5	6.234,4	6.464,4
a) Part. Conurbanos	2.498,6	3.372,7	3.577,2
b) Part. Restantes	2.722,9	2.861,7	2.887,2
3.- Catamarca	159,2	168,3	170,0
4.- Córdoba	1.624,8	1.718,3	1.735,6
5.- Corrientes	537,6	541,0	541,1
6.- Chaco	479,6	518,3	525,8
7.- Chubut	120,0	135,3	138,4
8.- Entre Ríos	799,9	801,5	802,0
9.- Formosa	140,7	166,2	172,1
10.- Jujuy	198,9	227,0	232,9
11.- La Pampa	165,3	160,3	159,0
12.- La Rioja	119,5	125,5	126,7
13.- Mendoza	690,5	783,5	803,7
14.- Misiones	308,2	365,0	377,1
15.- Neuquén	97,7	106,9	108,7
16.- Río Negro	120,3	168,2	179,6
17.- Salta	345,2	391,7	401,2 ¹
18.- San Juan	302,5	337,0	344,0
19.- San Luis	170,7	173,0	173,3
20.- Santa Cruz	41,7	49,3	51,0
21.- Santa Fe	1.785,6	1.840,2	1.849,2
22.- Sgo. del Estero	481,3	477,8	476,5
23.- Tucumán	675,4	747,9	762,5
24.- T. del Fuego	6,9	9,3	7,4
TOTAL DEL PAIS (1)	18.087,5	20.045,1	20.447,5
(2)	17.572,0	19.215,4	19.570,4

(1) Estadística permanente

(2) Interpolación censal

POBLACION ESTIMADA POR JURISDICCION POLITICA

(Miles de habitantes)

Partidos	1953	1958	1959
<u>1. BUENOS AIRES</u>			
Partidos Comurbanos	2.498,6	3.372,7	3.577,2
Partidos Restantes	2.722,9	2.861,7	2.887,2
Adolfo Alsina	22,0	21,0	20,8
Alberti	13,3	12,2	12,0
Ayacucho	19,3	18,7	18,5
Azul	46,2	46,8	46,9
Bahía Blanca	136,3	146,2	148,0
Balcarce	32,9	35,7	36,2
Baradero	20,2	20,0	19,9
Bartolomé Mitre	29,0	27,7	27,4
Bolívar	35,5	34,1	33,8
Bragado	35,0	34,0	33,8
Brandsen	9,4	10,4	10,6
Campana	23,8	30,6	32,1
Cañuelas	16,3	18,6	19,1
Carlos Casares	20,5	19,5	19,3
Carlos Tejedor	14,4	13,5	13,3
Carmen de Areco	9,7	9,6	9,6
Caseros	12,6	12,2	12,0
Castelli	6,6	6,4	6,3
Colón	14,9	14,7	14,7
Cnel. Rosales	28,5	31,6	32,2
Cnel. Dorrego	20,8	20,8	20,7
Cnel. Pringles	22,5	22,6	22,6
Cnel. Suárez	30,6	29,9	29,7
Chacabuco	36,6	36,5	36,4
Chascomús	23,1	23,9	24,0
Chivilcoy	47,1	47,7	47,7
Dolores	20,3	20,3	20,2
Exalt. de la Cruz	9,2	9,6	9,7
Gral. Alvarado	13,3	13,4	13,5
Gral. Alvear	8,5	8,1	7,9
Gral. Arenales	19,1	16,3	15,7
Gral. Belgrano	11,0	10,7	10,7
Gral. Conesa	2,1	2,0	1,9
Gral. Guido	4,6	4,2	4,2
Gral. Lamadrid	12,0	11,6	11,4

POBLACION ESTIMADA POR JURISDICCION POLITICA

(Miles de habitantes)

Partidos	1953	1958	1959
1. BUENOS AIRES (Cont.)			
Gral. Las Heras	6,9	7,2	7,3
Gral. Lavalle	6,2	6,5	6,6
Gral. Madariaga	13,5	14,3	14,4
Gral. Paz	9,5	8,9	8,8
Gral. Pinto	18,7	17,7	17,5
Gral. Pueyrredón	163,9	205,3	214,4
Gral. Rodríguez	12,3	16,5	17,5
Gral. Viamonte	18,1	16,8	16,6
Gral. Villegas	25,4	24,2	23,9
González Chaves	13,8	13,9	13,9
Guaminí	13,6	12,6	12,4
Juárez	16,5	16,9	16,9
Junín	60,5	64,7	65,5
La Plata	354,5	396,0	404,0
Laprida	8,7	8,6	8,5
Las Flores	20,8	20,3	20,1
Leandro N. Alem	14,8	14,1	14,0
Lincoln	38,2	36,8	36,4
Lobería	30,0	32,0	31,9
Lobos	22,0	22,6	22,6
Luján	43,9	48,1	48,9
Magdalena	18,3	19,1	19,3
Maipú	9,0	8,6	8,5
Marcos Paz	9,7	11,5	11,8
Mar Chiquita	10,5	10,3	10,2
Mercedes	38,9	42,0	42,6
Monte	10,3	10,3	10,3
Navarro	13,3	12,8	12,7
Necochea	51,2	51,6	51,6
9 de Julio	39,6	38,3	37,9
Olavarría	53,8	57,2	57,8
Patagones	16,0	16,3	16,3
Pehuajó	39,2	37,5	37,0
Pellegrini	17,4	16,6	16,4
Pergamino	69,4	67,9	67,5
Pila	3,5	3,2	3,1
Pilar	28,1	36,6	38,6
Puán	19,9	19,8	19,8
Ramallo	17,0	17,1	17,1
Rauch	13,3	12,8	12,7

POBLACION ESTIMADA POR JURISDICCION POLITICA
(Miles de habitantes)

Partidos	1953	1958	1959
1. BUENOS AIRES (Cont.)			
Rivadavia	13,2	12,5	12,3
Rojas	24,8	21,9	21,3
Roque Pérez	10,4	9,8	9,7
Saavedra	16,4	16,8	16,8
Saladillo	24,2	23,4	23,2
Salto	24,1	22,3	21,9
San Andrés de Giles	14,8	14,9	14,9
San Antonio de Areco	13,2	13,2	13,2
San Nicolás	49,3	58,8	60,8
San Pedro	31,7	32,6	32,7
San Vicente	14,0	21,4	23,3
Suipacha	7,0	7,2	7,3
Tandil	62,3	66,0	66,7
Tapaqué	10,1	9,5	9,4
Tornquist	9,4	9,4	9,3
Trenque Lauquen	25,8	26,3	26,3
Tres Arroyos	50,6	51,1	51,1
25 de Mayo	37,5	35,2	34,7
Villarino	19,0	20,7	21,0
Zárate	47,7	54,0	55,2
TOTAL	5.221,5	6.234,4	6.464,4
2. CATAMARCA			
Ambato	3,7	3,6	3,6
Ancasti	3,8	3,7	3,6
Andalgalá	10,5	10,3	10,2
Antofagasta de la Sierra	0,7	0,6	0,6
Belén	16,0	17,4	17,6
Capayán	8,2	8,3	8,3
Capital	39,7	46,3	47,7
El Alto	4,5	4,2	4,1
Fray Mamerto Esquiú	5,4	6,4	6,6
La Paz	14,0	14,9	15,0
Paclín	4,3	4,0	4,0
Pomán	6,1	6,3	6,3
Santa María	11,8	11,3	11,2
Santa Rosa	5,9	5,6	5,6
Tinogasta	17,4	17,5	17,5
Valle Viejo	7,3	7,9	8,1
TOTAL	159,2	168,3	170,0

POBLACION ESTIMADA POR JURISDICCION POLITICA

(Miles de habitantes)

Departamentos	1953	1958	1959
3. <u>CORDOBA</u>			
Calamuchita	27,5	27,6	27,5
Capital	474,7	554,0	570,3
Colón	48,9	53,4	54,2
Cruz del Eje	43,2	47,2	47,9
Gral. Roca	29,3	26,6	26,0
Gral. San Martín	68,3	73,8	74,9
Ischilín	27,0	27,8	27,9
Juárez Celman	39,3	38,9	38,7
Marcos Juárez	88,8	85,9	85,2
Minas	7,8	7,4	7,4
Pocho	7,8	7,4	7,3
Pte. Roque S. Peña	29,5	28,6	28,3
Punilla	56,5	60,6	61,3
Río Cuarto	136,0	142,6	143,7
Río Primero	41,0	36,9	36,1
Río Seco	12,9	11,8	11,6
Río Segundo	61,9	60,7	60,4
San Alberto	20,3	20,0	19,9
San Javier	32,6	32,6	32,5
San Justo	124,7	130,0	130,8
Santa María	45,5	48,0	48,4
Sobremonte	6,0	6,1	6,1
Tercero Arriba	70,7	71,3	71,3
Totoral	16,1	14,5	14,2
Tulumba	17,8	16,3	15,9
Unión	90,7	88,4	87,7
<u>TOTAL</u>	1.624,8	1.718,3	1.735,6

POBLACION ESTIMADA POR JURISDICCION POLITICA

(Miles de habitantes)

Departamentos	1953	1958	1959
4. CORRIENTES			
Bella Vista	21,9	20,2	19,8
Berón de Astrada	2,3	2,5	2,5
Capital	89,5	105,6	108,9
Concepción	15,4	15,5	15,5
Curuzú Cuatiá	35,3	34,6	34,4
Empedrado	18,6	17,1	16,8
Esquina	24,2	23,0	22,7
Gral. Paz	16,6	15,7	15,5
Goya	61,9	64,0	64,3
Itatí	5,6	5,7	5,6
Ituzingó	14,1	13,7	13,6
Lavalle	22,5	19,8	19,2
Mburucuyá	11,4	10,6	10,4
Mercedes	27,2	26,3	26,0
Monte Caseros	24,8	25,3	25,4
Paso de los Libres	25,0	24,0	23,8
Saladas	17,0	16,6	16,4
San Cosme	8,9	8,5	8,4
San Luis del Palmar	18,4	18,1	18,0
San Martín	19,6	17,9	17,5
San Miguel	7,6	7,4	7,4
San Roque	17,2	17,2	17,2
Santo Tomé	23,0	22,9	22,8
Sauce	9,6	9,0	8,9
TOTAL	537,6	541,0	541,1

POBLACION ESTIMADA POR JURISDICCION POLITICA
(Miles de habitantes)

Departamentos	1953	1958	1959
5. CHACO			
Almirante Brown	11,5	11,6	11,6
Bermejo	23,3	23,9	24,0
Cap. Gral. O'Higgins	13,6	15,0	15,2
Cte. Fernández	41,1	45,1	45,9
Chacabuco	14,9	16,0	16,2
12 de Octubre	16,9	18,2	17,3
Fray J. S. M. de Oro	11,8	12,1	12,2
Gral. Belgrano	7,5	7,0	6,9
Gral. Donovan	10,2	10,3	10,3
Gral. Güemes	17,4	18,6	18,9
Independencia	15,3	13,6	13,3
Libertad	8,5	7,5	7,3
Lib. Gral. San Martín	21,2	33,8	37,1
Maipú	23,2	21,2	20,7
Mayor L. Fontana	23,9	30,8	32,4
9 de Julio	18,4	18,9	18,9
Pcia. de la Plaza	14,5	15,0	15,1
1° de Mayo	9,3	7,7	7,4
Quitilipi	19,5	22,3	22,9
San Fernando	97,4	109,6	112,0
San Lorenzo	13,7	14,8	15,0
Sargento Cabral	11,9	13,4	13,7
Tapenagá	11,7	7,7	7,1
25 de Mayo	23,1	24,2	24,4
TOTAL	479,6	518,3	525,8
6. CHUBUT			
Biedma	5,4	6,0	6,1
Cushamen	10,7	11,1	11,1
Escalante	42,4	52,1	54,3
F. Ameghino	0,8	1,0	1,0
Futaleufú	12,7	14,4	14,7
Gaimán	6,0	6,6	6,7
Gastre	3,3	3,1	3,0
Languñeo	3,9	3,8	3,7
Mártires	0,9	0,9	0,9
Paso de los Indios	2,7	2,2	2,1
Rawson	12,8	15,8	16,4
Río Senguerr	5,4	5,1	5,0
Sarmiento	5,6	5,8	5,8
Tehuelches	4,7	4,9	4,9
Telsen	2,7	2,6	2,6
TOTAL	120,0	135,3	138,4

POBLACION ESTIMADA POR JURISDICCION POLITICA

(Miles de habitantes)

Departamentos	1953	1958	1959
<u>7. ENTRE RIOS</u>			
Colón	41,9	42,0	42,0
Concep. del Uruguay	73,4	74,0	74,1
Concordia	92,4	96,0	96,7
Diamante	36,5	37,6	37,9
Federación	34,3	35,2	35,3
Feliciano	15,3	13,7	13,3
Gualeguay	40,7	38,6	38,1
Gualeguaychú	84,3	83,7	83,6
La Paz	57,2	55,4	55,0
Nogoyá	44,7	42,4	41,9
Paraná	161,0	170,2	172,1
Rosario Tala	29,1	27,4	27,1
Victoria	34,0	32,9	32,7
Villaguay	55,2	52,7	52,2
<u>TOTAL</u>	<u>799,9</u>	<u>801,5</u>	<u>802,0</u>
<u>8. FORMOSA</u>			
Bermejo	4,7	6,1	6,4
Formosa	38,4	44,8	46,2
Laishí	8,0	9,5	9,9
Matacos	1,8	2,3	2,4
Patiño	27,7	29,4	29,7
Pilagás	6,4	8,9	9,5
Pilcomayo	24,6	29,8	30,9
Pirané	27,6	33,4	34,7
Ramón Lista	1,4	2,2	2,4
<u>TOTAL</u>	<u>140,7</u>	<u>166,2</u>	<u>172,1</u>

POBLACION ESTIMADA POR JURISDICCION POLITICA
(Miles de habitantes)

Departamentos	1953	1958	1959
<u>9. JUJUY</u>			
Capital	54,8	66,8	69,3
Cochinoca	6,9	6,6	6,6
El Carmen	16,0	18,8	19,4
Humahuaca	11,9	11,9	11,9
Ledesma	34,9	43,6	45,4
Rinconada	3,9	3,1	3,0
San Antonio	2,3	2,3	2,3
San Pedro	30,7	37,0	38,3
Santa Bárbara	8,0	9,0	9,2
Santa Catalina	3,2	3,0	3,0
Susques	1,6	1,7	1,7
Tilcara	6,1	5,9	5,9
Tumbaya	4,5	4,5	4,4
Valle Grande	1,9	1,7	1,6
Yaví	12,2	11,2	11,0
<u>TOTAL</u>	198,9	227,0	232,9
<u>10. LA PAMPA</u>			
Atreucó	8,0	7,7	7,7
Caleu-Caleu	1,9	1,8	1,8
Capital	22,8	26,1	26,8
Catriló	5,7	5,4	5,3
Conhella	14,3	12,8	12,5
Cura-Có	1,2	1,0	0,9
Chalileo	2,2	1,9	1,9
Chapaleufú	7,7	7,1	6,9
Chical-Có	1,2	1,1	1,1
Guatraché	9,2	8,7	8,5
Hucal	10,7	9,9	9,7
Leventué	7,7	7,2	7,0
Lihuel-Calel	1,0	0,9	0,9
Limay Mahuida	1,3	1,0	1,0
Maracó	18,3	19,8	20,1
Puelén	1,4	1,4	1,5
Quemú Quemú	9,1	8,4	8,2
Rancul	9,1	7,9	7,7
Realicó	10,6	9,8	9,6
Toay	5,9	5,4	5,3
Trenel	6,5	5,6	5,4
Utracán	9,9	9,4	9,3
<u>TOTAL</u>	165,3	160,3	159,0

POBLACION ESTIMADA POR JURISDICCION POLITICA
(Miles de habitantes)

Departamentos	1953	1958	1959
11. LA RIOJA			
Arauco	5,7	6,3	6,4
Capital	33,1	37,7	38,6
Castro Barros	3,3	3,1	3,1
Chilecito	15,9	17,5	17,8
Famatina	6,0	5,8	5,7
Gral. Belgrano	5,6	5,3	5,2
Gral. Lamadrid	1,3	1,3	1,3
Gral. Lavalle	7,2	7,5	7,5
Gral. Ocampo	6,6	6,4	6,4
Gral. Roca	8,1	8,1	8,1
Gral. San Martín	4,3	4,5	4,6
Gral. Sarmiento	2,6	2,4	2,4
Gdor. Gordillo	6,7	6,8	6,8
Independencia	1,7	1,7	1,7
Rivadavia	3,7	3,6	3,5
Sanagasta	1,5	1,5	1,5
San B. de los Sauces	3,7	3,5	3,5
Velez Sársfield	2,5	2,4	2,4
TOTAL	119,5	125,5	126,7
12. MENDOZA			
Capital	103,7	107,4	108,2
Gral. Alvear	30,2	33,8	34,6
Godoy Cruz	67,8	80,1	82,8
Guaymallén	85,4	102,2	105,9
Junín	19,0	20,3	20,6
La Paz	5,8	5,9	5,9
Las Heras	45,2	58,1	61,1
Lavalle	14,6	16,4	16,8
Luján	31,1	36,8	37,7
Maipú	50,9	56,3	57,5
Malargüe	8,1	8,9	9,1
Rivadavia	28,8	32,6	33,5
San Carlos	16,3	17,8	18,1
San Martín	44,9	53,0	54,8
San Rafael	102,9	113,8	116,1
Santa Rosa	8,6	9,3	9,5
Tunuyán	18,7	21,4	21,9
Tupungato	8,6	9,3	9,5
TOTAL	690,5	783,5	803,7

POBLACION ESTIMADA POR JURISDICCION POLITICA

(Miles de habitantes)

Departamentos	1953	1958	1959
<u>13. MISIONES</u>			
Apóstoles	20,2	19,0	18,6
Cainguás	11,9	17,0	18,2
Candelaria	17,3	13,9	13,2
Capital	62,2	73,8	75,7
Concepción	6,9	7,8	7,9
El Dorado	24,2	44,3	49,9
Gral. M. Belgrano	7,1	5,8	5,5
Guaraní	7,8	5,4	5,0
Iguazú	11,9	12,4	12,4
Leandro N. Alem	23,4	26,8	27,3
Lib. Gral. San Martín	10,2	15,0	16,0
Montecarlo	13,8	19,3	20,5
Oberá	32,9	46,0	48,8
San Ignacio	27,9	30,4	30,7
San Javier	9,9	11,1	11,2
San Pedro	6,7	5,6	5,4
25 de Mayo	14,1	11,4	10,9
<u>TOTAL</u>	308,2	365,0	377,1
<u>14. NEUQUEN</u>			
Aluminé	3,0	3,2	3,2
Añelo	0,7	0,8	0,8
Catán-Lil	2,6	2,3	2,3
Collón-Curá	1,8	1,6	1,6
Confluencia	36,0	46,3	48,7
Chos-Malal	6,0	6,2	6,2
Huiliches	5,2	4,6	4,5
Lácar	6,7	7,2	7,2
Loncopué	3,6	3,5	3,4
Los Lagos	2,1	2,0	2,0
Minas	5,1	4,7	4,6
Ñorquín	4,2	3,5	3,4
Pehuenches	2,4	2,4	2,3
Picunches	5,6	5,1	5,0
Picún-Leufú	1,8	1,8	1,8
Zapala	11,1	11,8	11,8
<u>TOTAL</u>	97,7	106,9	108,7

POBLACION ESTIMADA POR JURISDICCION POLITICA

(Miles de habitantes)

Departamentos	1953	1958	1959
<u>15. RIO NEGRO</u>			
Adolfo Alsina	6,6	8,3	8,7
Avellaneda	7,9	11,3	12,1
Bariloche	13,6	20,1	21,7
El Cuy	3,3	3,5	3,6
Gral. Conesa	2,8	3,7	3,9
Gral. Roca	53,9	82,5	89,6
9 de Julio	3,4	4,1	4,2
Norquincó	2,7	3,2	3,3
Pichi-Mahuida	5,3	7,0	7,4
Piloaniyeu	3,8	4,6	4,7
San Antonio	4,5	5,9	6,2
Valcheta	3,9	4,6	4,8
25 de Mayo	8,5	9,3	9,5
<u>TOTAL</u>	120,3	168,2	179,6
<u>16. SALTA</u>			
Anta	21,7	22,2	22,2
Caohí	5,3	4,9	4,8
Cafayate	4,9	4,9	4,9
Caldera	3,0	3,1	3,1
Candelaria	3,0	3,2	3,3
Capital	96,7	113,9	117,4
Cerrillos	7,5	8,7	8,9
Chicoana	9,8	10,0	10,1
Gral. San Martín	39,7	47,9	49,7
Gral. M. de Güemes	16,4	19,0	19,5
Guachipas	3,0	3,0	3,0
Iruya	4,1	3,7	3,6
La Poma	1,7	1,6	1,6
La Viña	4,4	4,6	4,6
Los Andes	4,3	4,2	4,2
Metán	21,2	23,2	23,6
Molinos	4,7	4,5	4,5
Orán	42,0	55,1	58,1
Rivadavia	10,6	11,4	11,6
Rosario de la Frontera	15,3	15,8	15,9
Rosario de Lerma	13,4	14,4	14,5
San Carlos	5,5	5,9	5,9
Santa Victoria	6,6	6,4	6,3
<u>TOTAL</u>	345,2	391,7	401,2

POBLACION ESTIMADA POR JURISDICCION POLITICA

(Miles de habitantes)

Departamentos	1953	1958	1959
<u>17. SAN JUAN</u>			
Albardón	11,7	12,6	12,8
Angaco	7,0	7,4	7,5
Calingasta	6,8	6,9	6,9
Capital	93,8	102,8	104,6
Caucete	20,3	21,8	22,0
Chimbas	10,3	13,0	13,5
Iglesia	5,3	5,0	4,9
Jáchal	18,2	18,8	18,9
9 de Julio	2,7	2,9	2,9
Pocito	20,4	22,7	23,1
Rawson	32,4	40,6	42,4
Rivadavia	18,7	22,3	23,1
San Martín	6,9	7,1	7,1
Santa Lucía	19,1	22,3	22,9
Sarmiento	9,6	10,6	10,8
Ullún	2,8	3,2	3,2
Valle Fértil	3,9	3,9	3,9
25 de Mayo	10,7	11,1	11,2
Zonda	1,9	2,1	2,2
<u>TOTAL</u>	<u>302,5</u>	<u>337,0</u>	<u>344,0</u>
<u>18. SAN LUIS</u>			
Ayacucho	17,5	16,4	16,1
Belgrano	7,6	6,9	6,7
Chacabuco	15,0	14,2	14,1
Gral. Pedernera	47,6	48,5	48,6
Gob. Vicente Dupuy	7,5	8,1	8,1
Junín	12,2	11,5	13,4
La Capital	40,9	46,3	47,3
Pringles	12,0	11,4	11,3
San Martín	10,3	9,8	9,7
<u>TOTAL</u>	<u>170,7</u>	<u>173,0</u>	<u>173,3</u>

POBLACION ESTIMADA POR JURISDICCION POLITICA

(Miles de habitantes)

Departamentos	1953	1958	1959
<u>19. SANTA CRUZ</u>			
Corpen Aike	3,9	3,7	3,6
Deseado	10,2	15,0	16,1
Güer Aike	14,3	18,8	19,8
Lago Argentino	2,3	2,2	2,1
Lago Buenos Aires	4,1	3,4	3,2
Magallanes	4,5	4,2	4,2
Río Chico	2,4	2,0	2,0
<u>TOTAL</u>	41,7	49,3	51,0
<u>20. SANTA FE</u>			
Belgrano	30,9	29,8	29,5
Caseros	63,2	61,3	60,9
Castellanos	86,3	90,0	90,7
Constitución	63,3	58,9	58,0
Garay	12,5	12,3	12,2
Gral. López	133,3	121,9	119,6
Gral. Obligado	91,4	92,3	92,4
Iriondo	55,0	53,8	53,5
La Capital	230,9	250,9	254,7
Las Colonias	66,7	66,7	66,7
9 de Julio	20,6	20,6	20,6
Rosario	597,7	649,4	659,3
San Cristóbal	60,1	57,5	56,9
San Javier	20,4	21,5	21,6
San Jerónimo	55,3	53,9	53,5
San Justo	33,7	33,0	32,8
San Lorenzo	65,4	71,1	72,1
San Martín	50,5	47,6	46,9
Vera	48,4	47,9	47,4
<u>TOTAL</u>	1.785,6	1.840,2	1.849,2

POBLACION ESTIMADA POR JURISDICCION POLITICA

(Miles de habitantes)

Departamentos	1953	1958	1959
<u>21. SANTIAGO DEL ESTERO</u>			
Aguirre	6,8	6,5	6,4
Alberdi	14,4	14,3	14,3
Atamisqui	9,8	9,1	8,9
Avellaneda	21,2	21,5	21,6
Banda	57,3	59,6	60,0
Belgrano	5,9	5,2	5,1
Capital	91,8	99,7	101,2
Copo	14,3	14,7	14,7
Choya	21,0	21,5	21,6
Figueroa	17,0	17,0	17,0
General Taboada	23,9	23,4	23,2
Guasayán	8,0	7,3	7,1
Jiménez	10,0	8,8	8,6
Loreto	13,4	13,0	12,9
Matará	13,2	13,0	12,8
Mitre	3,8	3,1	3,0
Moreno	24,8	22,0	21,4
Ojo de Agua	14,4	14,0	14,0
Pellegrini	12,8	12,4	12,3
Quebrachos	13,3	11,8	11,6
Río Hondo	24,5	22,4	22,0
Rivadavia	5,0	4,6	4,5
Robles	19,3	18,8	18,6
Salavina	12,6	12,6	12,6
San Martín	10,3	9,7	9,5
Sarmiento	5,0	4,5	4,4
Silfílica	7,5	7,3	7,2
<u>TOTAL</u>	481,3	477,8	476,5

POBLACION ESTIMADA POR JURISDICCION POLITICA

(Miles de habitantes)

Departamentos	1953	1958	1959
<u>22. TUCUMAN</u>			
Burruyacú	32,6	34,0	34,3
Capital	239,4	272,1	279,6
Cruz Alta	74,7	84,5	84,9
Chicligasta	54,5	59,2	60,3
Famailá	62,1	68,8	70,0
Graneros	17,7	17,4	17,4
Leales	29,8	33,3	34,1
Monteros	59,7	65,8	67,2
Río Chico	54,6	59,8	61,0
Taff	40,3	43,1	43,8
Trancas	10,0	10,0	10,0
<u>TOTAL</u>	675,4	747,9	762,5
<u>23. TIERRA DEL FUEGO</u>			
Bahía Tethis	0,5	0,5	0,5
San Sebastián	3,2	3,4	3,3
Ushuaia	3,2	5,3	3,6
<u>TOTAL</u>	6,9	9,3	7,4

CUADRO N° 54

POBLACION ESTIMADA POR REGIONES ECONOMICAS

(Miles de habitantes)

POBLACION ESTIMADA POR REGION ECONOMICA

(Miles de habitantes)

177

Regiones	Año 1953	Año 1958	Año 1959
Región I	(1) 8.426,5	9.749,9	10.025,5
	(2) 7.911,0	8.920,2	9.148,4
Región II	4.815,7	4.986,9	5.019,0
Sub-región a	2.374,3	2.402,3	2.406,9
Sub-región b	972,8	986,2	987,3
Sub-región c	1.123,3	1.196,8	1.211,3
Sub-región d	345,3	401,6	413,5
Región III	1.710,2	1.823,1	1.844,8
Región IV	993,0	1.120,5	1.147,7
Región V	1.554,1	1.704,4	1.734,7
Sub-región a	1.050,5	1.127,1	1.142,1
Sub-región b	503,6	577,3	592,6
Región VI	588,0	660,3	675,8
<u>Total del país</u>	(1) 18.087,5	20.045,1	20.447,5
<u>Total del país</u>	(2) 17.572,0	19.215,4	19.570,4

(1) Capital Federal según estadística permanente.

(2) Capital Federal según interpolación censal

PRODUCTO POR REGIONES

CUADRO N° 55

PRODUCTO GEOGRAFICO BRUTO POR REGIONES Y SECTORES DE ACTIVIDAD ECONOMICA
AÑO 1953

CUADRO N° 56

PRODUCTO GEOGRAFICO BRUTO POR REGIONES Y SECTORES DE ACTIVIDAD ECONOMICA
AÑO 1958

CUADRO N° 57

PRODUCTO GEOGRAFICO BRUTO POR REGIONES Y SECTORES DE ACTIVIDAD ECONOMICA
AÑO 1959

(En millones de pesos al costo corriente de factores)

Año 1953

Regiones	Agricultura	Ganadería	Pesca	Minería	Industria Manufact.	Construcciones	Comercio	Transportes	Comunicaciones	Electricidad Gas y Agua	Finanzas	Vivienda	Gobierno General.	Otros Servicios	Total General
Región I	2.864,2	4.737,6	121,8	348,6	22.982,2	3.542,4	11.155,6	4.610,2	972,2	980,6	2.495,4	2.753,6	6.461,8	6.680,3	70.706,5
Región II	4.227,2	4.739,9	4,2	34,5	4.002,5	1.039,0	3.102,9	1.923,3	201,3	151,5	361,8	775,0	2.174,8	1.306,3	24.044,2
Sub-región a	2.338,3	2.402,7	3,0	26,4	2.392,2	683,6	1.898,6	1.144,5	124,4	89,8	234,3	434,5	1.100,9	799,6	13.672,8
Sub-región b	455,0	1.506,8	0,9	4,1	883,6	160,4	624,4	343,3	40,7	35,9	63,9	167,0	490,5	275,2	5.051,7
Sub-región c	994,6	758,8	0,3	2,4	632,4	168,0	469,1	342,9	27,8	21,9	47,0	137,9	458,2	173,8	4.235,1
Sub-región d	439,3	71,6	-	1,6	94,3	27,0	110,8	92,6	8,4	3,9	16,6	35,6	125,2	57,7	1.084,6
Región III	627,1	965,1	-	112,8	1.145,0	509,1	969,8	496,3	103,8	84,3	107,9	232,3	913,5	560,5	6.827,5
Región IV	1.766,9	95,5	-	116,4	1.025,1	394,2	638,1	547,7	38,0	66,6	99,4	232,2	617,9	303,3	5.941,3
Región V	1.291,8	409,0	-	144,6	1.209,9	319,2	750,5	506,6	50,1	42,3	84,1	177,5	667,1	366,4	6.019,1
Sub-región a	883,0	234,0	-	1,5	767,1	188,0	518,2	285,7	32,3	29,9	63,0	115,2	425,8	254,4	3.798,1
Sub-región b	408,8	175,0	-	143,1	442,8	131,2	232,3	220,9	17,8	12,4	21,1	62,3	241,3	112,0	2.221,0
Región VI	942,3	620,4	19,0	85,0	532,5	239,4	623,4	528,3	38,8	89,6	71,3	150,2	531,9	212,7	4.684,8
TOTAL DEL PAIS	11.719,5	11.567,5	145,0	841,9	30.897,2	6.043,3	17.240,3	8.612,4	1.404,2	1.414,9	3.219,9	4.320,8	11.367,0	9.429,5	118.223,4

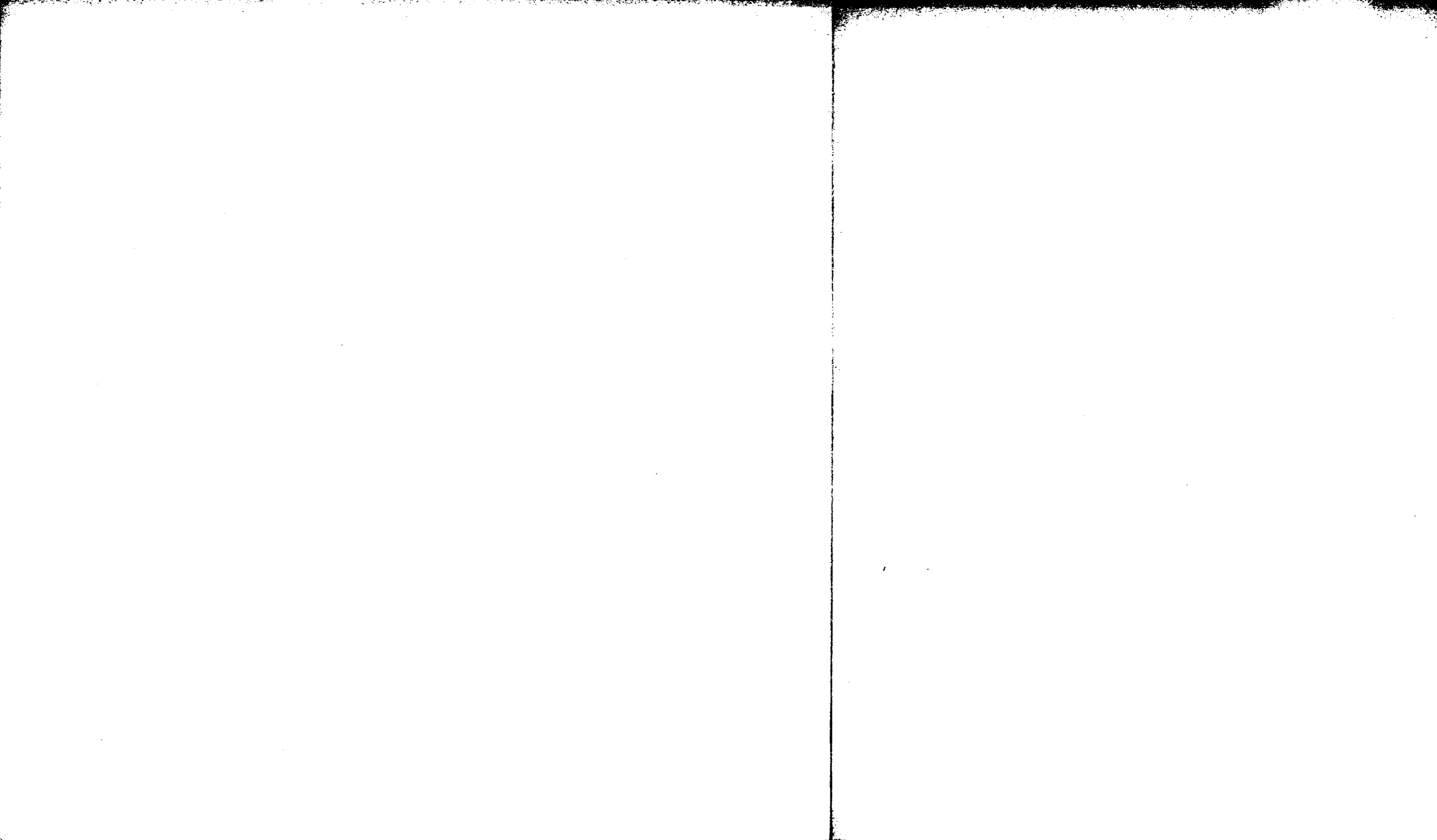

PRODUCTO GEOGRAFICO BRUTO POR REGIONES ECONOMICAS Y SECTORES DE ACTIVIDAD

(En millones de pesos al costo corriente de factores)

Año 1958

Regiones	Agricultura	Ganadería	Pesca	Minería	Industria Manufact.	Construcciones	Comercio	Transportes	Comunicaciones	Electricidad Gas y Agua	Finanzas	Vivienda	Gobierno General	Otros Servicios	Total General
Región I	5.942,5	9.785,3	409,0	1.255,3	67.240,1	13.063,7	30.208,5	13.746,3	2.680,8	2.436,4	6.638,7	5.407,0	19.301,1	16.206,0	194.321,0
Región II	8.774,1	9.305,8	5,2	138,2	11.312,8	3.488,3	7.546,0	5.459,0	564,7	664,5	1.261,3	1.418,1	6.447,7	3.238,5	59.624,2
Sub-región a	4.341,5	4.490,8	3,0	116,7	6.821,8	2.495,7	4.643,3	3.306,2	342,9	455,7	808,5	839,4	3.083,9	1.959,5	33.708,9
Sub-región b	890,0	3.121,1	1,2	2,9	2.620,7	437,4	1.504,5	951,9	113,2	124,1	214,6	296,8	1.393,9	668,4	12.340,7
Sub-región c	2.809,5	1.525,8	0,9	14,2	1.619,4	441,6	1.120,2	945,2	82,8	74,8	182,0	227,0	1.539,9	468,0	11.051,3
Sub-región d	733,1	168,1	0,1	4,4	250,9	113,6	278,0	255,7	25,8	9,9	56,2	54,9	430,0	142,6	2.523,3
Región III	1.714,2	2.131,0	-	288,3	3.790,2	1.958,9	2.340,9	1.597,2	300,6	213,8	412,6	559,2	2.641,7	1.378,3	19.326,9
Región IV	6.664,3	177,5	-	367,7	4.675,2	904,4	1.592,4	1.646,1	117,4	185,5	326,4	485,6	1.946,0	747,5	19.836,0
Región V	4.933,0	794,5	-	488,0	3.532,9	1.389,6	1.469,0	1.470,1	148,2	202,6	356,9	336,2	2.031,0	883,4	18.035,4
Sub-región a	3.475,8	540,9	-	14,4	2.329,9	884,9	926,5	870,2	94,8	146,0	273,0	236,7	1.341,9	602,3	11.737,3
Sub-región b	1.457,2	253,6	-	473,6	1.203,0	504,7	542,5	599,9	53,4	56,6	83,9	99,5	689,1	281,1	6.298,1
Región VI	2.657,7	1.495,8	43,1	177,2	1.828,9	685,4	1.477,2	1.423,4	108,4	111,1	235,7	336,2	1.506,8	509,5	12.596,4
TOTAL DEL PAIS	30.685,8	23.689,9	457,3	2.715,0	92.380,1	21.490,3	44.634,0	25.342,1	3.920,1	3.813,9	9.231,6	8.542,3	33.874,3	22.963,2	323.739,9

PRODUCTO GEOGRAFICO BRUTO POR REGIONES ECONOMICAS Y SECTORES DE ACTIVIDAD

(En millones de pesos al costo corriente de factores)

Año 1959

Regiones	Agricultura	Ganadería	Pesca	Minería	Industria Manufact.	Construcciones	Comercio	Transportes	Comunicaciones	Electricidad Gas y Agua	Finanzas	Vivienda	Gobierno General	Otros Servicios	Total General
Región I	11.649,3	27.897,6	623,8	2.300,1	127.537,4	16.354,0	64.791,4	24.216,0	5.217,2	3.890,1	10.672,2	10.278,9	30.788,3	29.182,0	365.398,3
Región II	17.876,7	24.493,0	7,6	177,1	23.261,7	4.368,0	16.434,0	10.198,5	1.020,3	1.062,7	2.070,9	1.844,7	10.817,8	5.865,5	119.498,5
Sub-región a	10.653,6	12.529,4	4,2	161,5	14.156,9	2.890,5	10.154,3	6.096,5	622,0	731,9	1.315,1	851,6	5.094,3	3.639,6	68.901,4
Sub-región b	1.893,8	8.670,5	2,3	2,5	5.294,3	659,3	3.257,4	1.764,5	206,7	190,0	385,4	299,8	2.288,1	1.250,7	26.165,3
Sub-región c	4.522,0	2.913,8	0,9	4,3	3.262,5	647,1	2.456,8	1.810,4	144,7	125,0	282,4	622,7	2.691,8	731,0	20.215,4
Sub-región d	807,3	379,3	0,2	8,8	548,0	171,1	565,5	527,1	46,9	15,8	88,0	70,6	743,6	244,2	4.216,4
Región III	4.870,1	6.523,9	-	399,4	7.722,8	2.762,3	5.173,7	2.931,7	544,3	366,1	725,6	592,8	4.636,7	2.837,0	40.086,4
Región IV	9.528,2	473,7	-	906,6	7.347,4	755,2	3.348,0	3.076,0	213,2	389,8	491,0	550,7	3.218,7	1.392,8	31.691,3
Región V	6.557,6	2.300,0	-	810,1	6.062,5	1.675,2	3.798,5	2.672,2	267,7	310,0	625,4	375,2	4.011,0	1.672,9	31.138,3
Sub-región a	4.064,8	1.301,1	-	16,0	3.328,8	992,9	2.643,2	1.542,2	173,7	215,6	454,0	283,2	2.669,5	1.155,5	18.840,5
Sub-región b	2.492,8	998,9	-	794,1	2.733,7	682,3	1.155,3	1.130,0	94,0	94,4	171,4	92,0	1.341,5	517,4	12.297,8
Región VI	4.062,5	4.100,7	64,4	460,3	3.626,8	820,0	3.178,2	2.719,3	195,7	181,3	422,5	394,8	2.629,3	900,9	23.756,7
-----	-----	65.798,0	626,8	5.053,6	175.558,6	26.734,7	96.723,8	45.813,7	7.458,4	6.200,0	15.007,6	14.037,1	56.101,8	41.851,1	611.569,5

PRODUCTO POR REGIONES

CUADRO N° 58

COMPOSICION DEL PRODUCTO BRUTO POR SECTORES DE ACTIVIDAD ECONOMICA

(En % sobre el total nacional)

Año 1953.

CUADRO N° 59

COMPOSICION DEL PRODUCTO BRUTO POR SECTORES DE ACTIVIDAD ECONOMICA

(En % sobre el total nacional)

Año 1958

CUADRO N° 60

COMPOSICION DEL PRODUCTO BRUTO POR SECTORES DE ACTIVIDAD ECONOMICA

(En % sobre el total nacional)

Año 1959

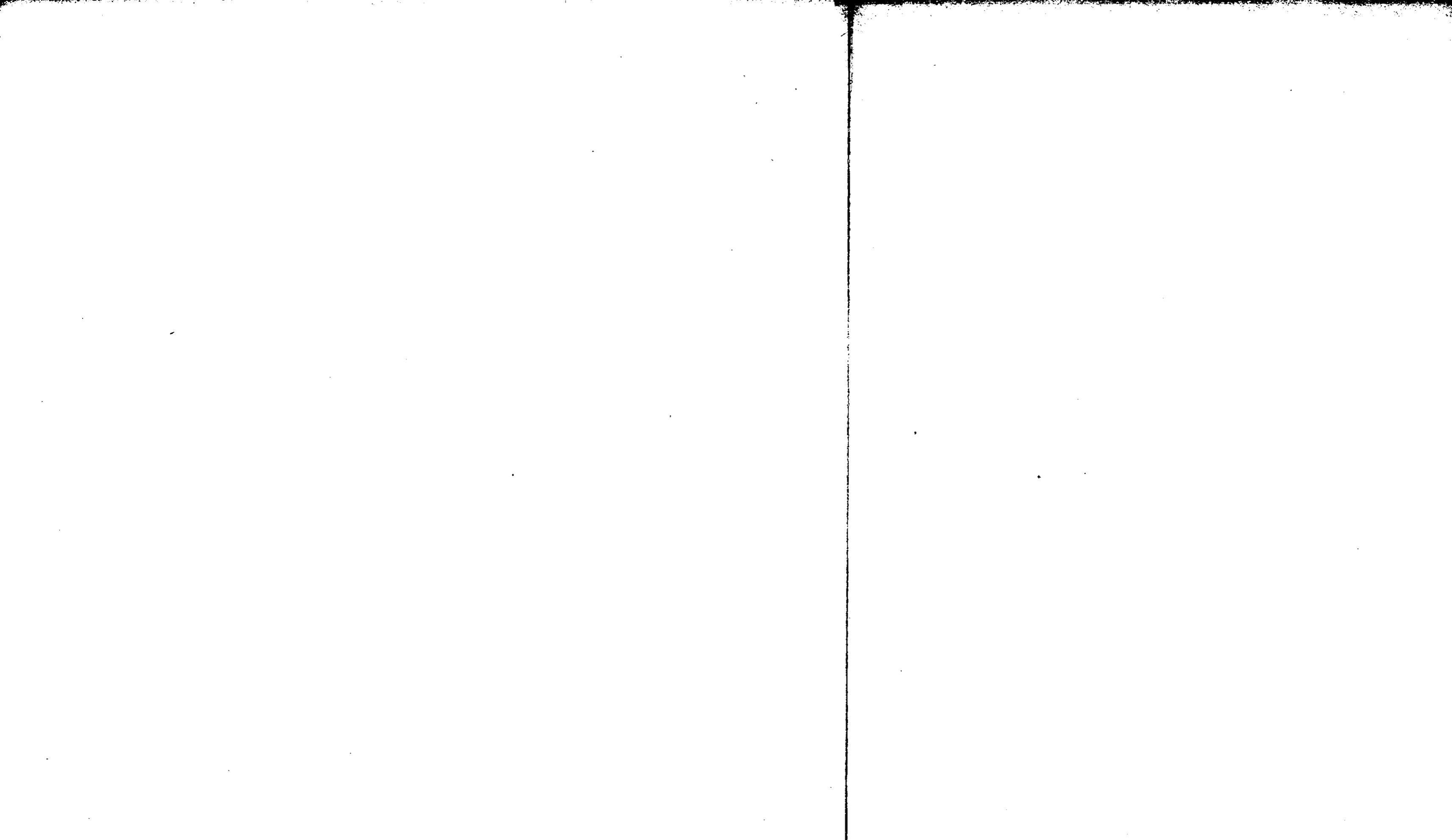

PRODUCTO POR REGIONES

CUADRO N° 61

COMPOSICION DEL PRODUCTO GEOGRAFICO BRUTO POR SECTORES DE ACTIVIDAD ECONOMICA

(En % sobre el total de cada región)

Año 1953

CUADRO N° 62

COMPOSICION DEL PRODUCTO GEOGRAFICO BRUTO POR SECTORES DE ACTIVIDAD ECONOMICA

(En % sobre el total de cada región)

Año 1958

CUADRO N° 63

COMPOSICION DEL PRODUCTO GEOGRAFICO BRUTO POR SECTORES DE ACTIVIDAD ECONOMICA

(En % sobre el total de cada región)

Año 1959

COMPOSICION DEL PRODUCTO GEOGRAFICO BRUTO POR SECTORES DE ACTIVIDAD ECONOMICA

(En % sobre el total de cada región)

Año 1953

Regiones	Agricultura	Ganadería	Pesca	Minería	Industria Manufact.	Construcciones	Comercio	Transportes	Comunicaciones	Electricidad Gas y Agua	Finanzas	Vivienda	Gobierno General	Otros Servicios	Total General
Región I	4,1	6,7	0,2	0,5	32,5	5,0	15,8	6,5	1,4	1,4	3,5	3,9	9,1	9,4	100,0
Región II	17,7	19,8	-	0,1	16,6	4,3	12,9	8,0	0,8	0,6	1,5	3,2	9,0	5,5	100,0
Sub-región a	17,1	17,6	-	0,2	17,5	5,0	13,9	8,4	0,9	0,7	1,7	3,2	8,1	5,7	100,0
Sub-región b	9,0	29,8	-	0,1	17,5	3,2	12,4	6,8	0,8	0,7	1,3	3,3	9,7	5,4	100,0
Sub-región c	23,5	17,9	-	0,1	14,9	4,0	11,1	8,1	0,7	0,5	1,0	3,3	10,8	4,1	100,0
Sub-región d	40,6	6,6	-	0,1	8,7	2,5	10,2	8,5	0,8	0,4	1,5	3,3	11,5	5,3	100,0
Región III	9,2	14,0	-	1,7	16,8	7,5	14,2	7,3	1,5	1,2	1,6	3,4	13,4	8,2	100,0
Región IV	29,8	1,6	-	2,0	17,3	6,6	10,7	9,2	1,1	0,6	1,7	3,9	10,4	5,1	100,0
Región V	21,5	6,8	-	2,4	20,1	5,3	12,5	8,4	0,8	0,7	1,4	2,9	11,1	6,1	100,0
Sub-región a	23,3	6,2	-	-	20,2	4,9	13,6	7,5	0,9	0,8	1,7	3,0	11,2	6,7	100,0
Sub-región b	18,4	7,9	-	6,4	19,9	5,9	10,5	9,9	0,8	0,6	1,0	2,8	10,9	5,0	100,0
Región VI	20,2	13,2	0,4	1,8	11,4	5,1	13,3	11,3	0,8	1,9	1,5	3,2	11,4	4,5	100,0
TOTAL DEL PAIS	9,9	9,8	0,1	0,7	26,1	5,1	14,6	7,3	1,2	1,2	2,7	3,7	9,6	8,0	100,0

PRODUCTO GEOGRAFICO BRUTO POR REGIONES ECONOMICAS Y SECTORES DE ACTIVIDAD

(En millones de pesos al costo corriente de factores)

Año 1959

Regiones	Agricultura	Ganadería	Pesca	Minería	Industria Manufact.	Construcciones	Comercio	Transportes	Comunicaciones	Electricidad Gas y Agua	Finanzas	Vivienda	Gobierno General	Otros Servicios	Total General
Región I	11.649,3	27.897,6	623,8	2.300,1	127.537,4	16.354,0	64.791,4	24.216,0	5.217,2	3.890,1	10.672,2	10.278,9	30.788,3	29.182,0	365.398,3
Región II	17.876,7	24.493,0	7,6	177,1	23.261,7	4.368,0	16.434,0	10.198,5	1.020,3	1.062,7	2.070,9	1.844,7	10.817,8	5.865,5	119.498,5
Sub-región a	10.653,6	12.529,4	4,2	161,5	14.156,9	2.890,5	10.154,3	6.096,5	622,0	731,9	1.315,1	851,6	5.094,3	3.639,6	68.901,4
Sub-región b	1.893,8	8.670,5	2,3	2,5	5.294,3	659,3	3.257,4	1.764,5	206,7	190,0	385,4	299,8	2.288,1	1.250,7	26.165,3
Sub-región c	4.522,0	2.913,8	0,9	4,3	3.262,5	647,1	2.456,8	1.810,4	144,7	125,0	282,4	622,7	2.691,8	731,0	20.215,4
Sub-región d	807,3	379,3	0,2	8,8	548,0	171,1	565,5	527,1	46,9	15,8	88,0	70,6	743,6	244,2	4.216,4
Región III	4.870,1	6.523,9	-	399,4	7.722,8	2.762,3	5.173,7	2.931,7	544,3	366,1	725,6	592,8	4.636,7	2,837,0	40.086,4
Región IV	9.528,2	473,7	-	906,6	7.347,4	755,2	3.348,0	3.076,0	213,2	389,8	491,0	550,7	3.218,7	1.392,8	31.691,3
Región V	6.557,6	2.300,0	-	810,1	6.062,5	1.675,2	3.798,5	2.672,2	267,7	310,0	625,4	375,2	4.011,0	1.672,9	31.138,3
Sub-región a	4.064,8	1.301,1	-	16,0	3.328,8	992,9	2.643,2	1.542,2	173,7	215,6	454,0	283,2	2.669,5	1.155,5	18.840,5
Sub-región b	2.492,8	998,9	-	794,1	2.733,7	682,3	1.155,3	1.130,0	94,0	94,4	171,4	92,0	1.341,5	517,4	12.297,8
Región VI	4.062,5	4.100,7	64,4	460,3	3.626,8	820,0	3.178,2	2.719,3	195,7	181,3	422,5	394,8	2.629,3	900,9	23.756,7
TOTAL DEL PAIS	54.544,4	65.788,9	695,8	5.053,6	175.558,6	26.734,7	96.723,8	45.813,7	7.458,4	6.200,0	15.007,6	14.037,1	56.101,8	41.851,1	611.569,5

COMPOSICION DEL PRODUCTO GEOGRAFICO BRUTO POR SECTORES DE ACTIVIDAD ECONOMICA

(En % sobre el total de cada región)

Año 1959

Regiones	Agricultura	Ganadería	Pesca	Minería	Industria Manufact.	Construcciones	Comercio	Transportes	Comunicaciones	Electricidad Gas y Agua	Finanzas	Vivienda	Gobierno General	Otros Servicios	Total General
Región I	3,2	7,6	0,2	0,6	34,9	4,5	17,7	6,6	1,4	1,1	2,9	2,8	8,4	8,1	100,0
Región II	15,0	20,5	-	0,1	19,5	3,7	13,8	8,5	0,9	0,9	1,7	1,5	9,1	4,8	100,0
Sub-región a	15,5	18,2	-	0,2	20,5	4,2	14,7	8,8	0,9	1,1	1,9	1,2	7,4	5,4	100,0
Sub-región b	7,2	33,1	-	-	20,4	2,5	12,4	6,7	0,8	0,7	1,5	1,1	8,7	4,9	100,0
Sub-región c	22,4	14,4	-	-	16,1	3,2	12,2	9,0	0,7	0,6	1,4	3,1	13,3	3,6	100,0
Sub-región d	19,1	9,0	-	0,2	13,0	4,1	13,4	12,5	1,1	0,4	2,1	1,7	17,6	5,8	100,0
Región III	12,1	16,3	-	1,0	19,3	6,9	12,9	7,3	1,4	0,8	1,8	1,5	11,6	7,1	100,0
Región IV	30,1	1,5	-	2,9	23,2	2,4	10,6	9,7	0,7	1,2	1,5	1,7	10,2	4,3	100,0
Región V	21,1	7,4	-	2,6	19,5	5,4	12,2	8,6	0,9	1,0	2,0	1,2	12,9	5,2	100,0
Sub-región a	21,6	6,9	-	0,1	17,7	5,3	14,0	8,2	0,9	1,1	2,4	1,5	14,2	6,1	100,0
Sub-región b	20,3	8,1	-	6,5	22,2	5,5	9,4	9,2	0,8	0,8	1,4	0,7	10,9	4,2	100,0
Región VI	17,1	17,3	0,3	1,9	15,3	3,5	13,4	11,4	0,8	0,8	1,8	1,7	11,1	3,6	100,0
TOTAL DEL PAIS	8,9	10,8	0,1	0,8	28,7	4,4	15,8	7,5	1,2	1,0	2,5	2,3	9,2	6,8	100,0

PRODUCTO POR PROVINCIAS

CUADRO N° 64

PRODUCTO GEOGRAFICO BRUTO POR JURISDICCIONES POLITICAS MAYORES Y SECTORES
DE ACTIVIDAD ECONOMICA
AÑO 1953

CUADRO N° 65

PRODUCTO GEOGRAFICO BRUTO POR JURISDICCIONES POLITICAS MAYORES Y SECTORES
DE ACTIVIDAD ECONOMICA
AÑO 1958

CUADRO N° 66

PRODUCTO GEOGRAFICO BRUTO POR JURISDICCIONES POLITICAS MAYORES Y SECTORES
DE ACTIVIDAD ECONOMICA
AÑO 1959

(En millones de pesos al costo corriente de factores)

Jurisdicciones	Agricultura	Ganadería	Pesca	Minería	Industrias Manufac- tureras	Construc- ciones	Comercio	Trans- portes	Comunica- ciones	Electrici- dad, Gas y Agua	Finanzas	Viviendas	Gobierno General	Otros ser- vicios	Total General
1.- Capital Federal	-	-	17,8	-	11.537,3	1.165,3	7.443,5	2.289,1	692,1	541,3	1.970,4	955,1	4.011,3	4.864,6	35.487,8
2.- Buenos Aires	3.523,5	4.730,1	98,7	95,3	11.708,0	2.558,1	4.058,0	2.487,3	299,6	517,0	575,2	1.919,8	2.713,6	1.924,5	37.208,7
a) Partidos conurbanos	85,2	145,2	0,9	2,2	8.257,4	1.479,2	1.507,1	685,0	145,7	181,9	102,8	1.159,1	761,0	812,4	15.325,1
b) Partidos restantes	3.438,3	4.584,9	97,8	93,1	3.450,6	1.078,9	2.550,9	1.802,3	153,9	335,1	472,4	760,7	1.952,6	1.112,1	21.883,6
3.- Catamarca	28,0	43,4	-	2,3	31,7	62,4	37,2	28,3	9,8	5,0	4,4	17,2	83,4	26,5	379,6
4.- Córdoba	1.146,7	1.480,0	-	79,8	1.209,2	408,7	1.087,4	541,1	93,5	82,2	121,4	225,9	729,4	567,4	7.772,7
5.- Corrientes	352,9	370,4	0,1	1,3	117,6	85,5	158,0	88,1	15,4	10,9	20,2	56,7	292,1	84,5	1.653,7
6.- Chaco	634,8	232,4	0,2	1,2	397,4	71,7	255,2	202,1	11,5	8,6	24,6	69,3	125,2	72,4	2.106,6
7.- Chubut	14,0	242,0	8,6	197,9	170,4	55,9	114,0	145,0	8,6	8,8	11,0	14,3	87,6	47,8	1.125,9
8.- Entre Ríos	323,4	867,5	0,7	19,3	457,7	166,2	430,9	332,1	35,1	22,9	43,8	110,9	418,4	173,9	3.402,8
9.- Formosa	89,6	190,2	-	0,2	62,1	13,3	57,0	38,1	2,4	2,2	3,8	14,0	63,8	21,0	557,7
10.- Jujuy	179,3	51,5	-	124,1	181,9	76,0	88,1	110,7	7,4	3,6	8,7	25,0	90,5	38,3	985,1
11.- La Pampa	349,0	328,2	-	1,8	47,9	27,4	114,4	113,7	8,0	3,1	12,1	21,2	71,0	28,7	1.126,5
12.- La Rioja	39,4	44,7	-	3,0	29,4	36,2	29,2	21,9	6,9	3,5	3,0	12,9	78,9	18,7	327,7
13.- Neuquén	22,1	49,0	-	70,8	28,2	41,2	47,6	31,0	4,8	6,7	6,2	14,4	74,7	20,1	416,8
14.- Mendoza	1.316,1	66,4	-	103,9	832,3	332,3	489,0	429,9	26,0	50,8	72,6	181,5	456,5	234,2	4.591,5
15.- Misiones	403,0	39,5	-	1,6	85,9	25,3	101,5	86,1	7,9	3,8	15,9	32,0	113,1	54,0	969,6
16.- Río Negro	276,9	140,8	2,0	8,4	138,6	95,6	135,2	145,1	5,8	6,2	10,8	22,2	64,2	47,7	1.099,5
17.- Salta	255,6	157,1	-	18,0	272,9	67,9	150,7	113,5	11,3	9,2	13,0	40,9	159,1	77,4	1.346,6
18.- San Juan	450,8	29,1	-	12,5	192,8	61,9	149,1	117,8	12,0	15,8	26,8	50,7	161,4	69,1	1.349,8
19.- San Luis	14,4	141,2	-	28,2	57,0	56,3	71,4	44,0	7,7	4,6	6,5	28,7	106,7	34,7	601,4
20.- Santa Cruz	1,3	259,8	0,1	63,3	50,3	12,3	55,0	50,1	4,0	1,2	4,9	4,4	32,1	22,6	561,4
21.- Santa Fe	1.430,7	1.579,7	2,7	7,1	2.387,6	436,1	1.627,0	868,9	101,4	78,2	201,0	378,1	964,2	736,1	10.798,8
22.- Santiago del Estero	94,7	396,9	-	1,8	200,0	62,5	126,9	81,5	10,4	7,0	9,0	53,1	174,1	76,2	1.294,1
23.- Tucumán	773,4	95,4	-	0,3	686,9	116,7	406,1	241,7	21,9	22,3	54,2	71,9	268,7	185,1	2.944,5
24.- Tierra del Fuego	-	32,2	14,1	-	14,2	8,5	7,8	5,3	0,6	0,3	0,5	0,4	27,1	3,9	114,9
TOTAL DEL PAIS	11.719,6	11.567,5	145,0	842,0	30.897,3	6.043,3	17.240,2	8.612,4	1.404,1	1.415,2	3.220,0	4.320,6	11.367,1	9.429,4	118.223,7

(En millones de pesos al costo corriente de factores)

Jurisdicciones	Agricultura	Ganadería	Pesca	Minería	Industrias Manufac- tureras	Construc- ciones	Comercio	Trans- portes	Comunica- ciones	Electrici- dad, Gas y Agua	Finanzas	Viviendas	Gobierno General	Otros Ser- vicios	Total General
- Capital Federal	-	-	9,1	-	32.765,9	5.675,2	21.472,0	6.853,4	1.921,5	1.530,1	5.210,9	2.259,4	11.304,5	11.729,9	100.731,9
- Buenos Aires	7.997,4	9.188,6	232,3	310,7	35.149,6	8.097,6	9.694,0	7.376,8	804,0	1.044,2	1.585,1	3.431,9	8.686,4	4.737,6	98.336,2
a) Partidos oomurbanos	819,3	122,7	2,5	22,4	25.350,0	4.188,9	3.726,1	2.411,2	405,6	621,6	337,3	1.685,8	2.310,1	2.106,7	44.110,2
b) Partidos restantes	7.178,1	9.065,9	229,8	288,3	9.799,6	3.908,7	5.967,9	4.965,6	398,4	422,6	1.247,8	1.746,1	6.376,3	2.630,9	54.226,0
- Catamarca	112,1	67,2	-	7,6	90,0	293,6	77,0	91,5	29,2	19,3	14,0	24,0	291,4	65,2	1.182,1
- Córdoba	2.028,5	3.020,9	-	154,6	4.316,7	1.627,4	2.647,5	1.710,8	265,8	194,6	454,4	552,6	2.064,1	1.394,8	20.432,7
- Corrientes	754,9	1.120,9	0,3	14,0	363,5	203,1	355,3	219,9	45,8	57,7	71,2	89,3	933,5	206,4	4.435,8
- Chaco	1.752,2	341,6	0,5	-	1.005,5	193,3	637,4	554,8	33,9	14,6	99,1	117,9	472,7	217,9	5.441,4
- Chubut	26,3	811,0	57,4	520,4	625,7	163,5	141,2	328,8	25,4	26,4	32,0	31,7	231,6	112,7	3.134,1
- Entre Ríos	973,7	1.512,9	1,0	98,8	1.121,3	244,7	995,8	860,9	98,5	86,1	167,8	195,5	1.129,9	424,3	7.911,2
- Formosa	276,4	253,9	-	-	119,2	44,4	125,3	108,0	7,6	4,8	9,6	20,6	217,2	52,6	1.239,6
- Jujuy	914,5	63,7	-	338,6	582,1	199,4	203,1	293,2	22,9	26,6	41,6	38,6	261,6	95,6	3.081,5
- La Pampa	509,2	953,2	-	49,1	154,6	119,4	273,0	304,3	24,8	8,2	43,8	39,0	262,5	68,3	2.809,4
- La Rioja	217,2	115,6	-	10,1	63,8	87,5	68,4	62,2	21,5	19,6	15,5	24,6	232,2	45,8	984,0
- Neuquén	111,3	102,9	-	139,1	77,9	87,8	113,0	86,7	15,0	8,0	18,2	21,7	223,8	48,8	1.054,2
- Mendoza	4.071,0	120,1	-	256,7	3.595,5	694,3	1.227,3	1.277,2	79,4	144,8	238,0	390,5	1.472,3	574,1	14.141,2
- Misiones	668,1	78,8	0,1	4,4	225,0	108,7	257,1	240,9	23,9	9,4	53,8	49,8	393,8	133,8	2.247,6
- Río Negro	867,3	361,3	3,5	3,6	712,2	201,7	322,6	390,8	18,7	36,6	41,9	49,6	229,9	116,2	3.355,9
- Salta	646,0	248,9	-	134,3	649,5	354,9	354,6	332,5	33,4	31,2	45,0	64,4	454,0	194,3	3.543,0
- San Juan	2.593,3	57,4	-	111,0	1.079,7	210,0	365,1	368,9	38,0	40,7	88,4	95,1	473,7	173,4	5.694,7
- San Luis	62,8	253,0	-	104,5	128,8	115,0	163,8	126,0	23,4	12,8	25,5	55,9	328,9	83,7	1.484,1
- Santa Cruz	2,1	699,7	0,2	418,9	67,3	173,4	106,6	144,4	12,3	2,0	19,9	4,3	80,8	53,6	1.785,5
- Santa Fe	2.639,6	3.363,4	3,0	12,0	6.971,7	1.632,5	4.053,8	2.656,5	278,6	351,6	679,5	738,2	2.667,1	1.809,1	27.856,6
- Santiago del Estero	256,0	691,7	-	19,6	296,0	343,1	292,1	205,0	31,7	33,9	35,3	67,4	518,4	181,5	2.971,7
- Tucumán	3.205,8	154,5	-	7,1	2.191,2	611,1	669,4	737,5	63,0	108,5	240,0	179,8	867,6	434,3	9.469,8
- Tierra del Fuego	-	108,8	149,8	-	27,2	8,7	18,6	11,2	1,8	2,2	1,1	0,4	76,2	9,2	415,2
TOTAL DEL PAIS	30.685,7	23.690,0	457,2	2.715,1	92.379,9	21.490,3	44.634,0	25.342,2	3.920,1	3.813,9	9.231,6	8.542,2	33.874,1	22.963,1	323.739,4

PRODUCTO GEOGRAFICO BRUTO POR JURISDICCIONES POLITICAS MAYORES Y SECTORES DE ACTIVIDAD ECONOMICA

209

(En millones de pesos al costo corriente de factores)

Jurisdicción	I	I	I	I	II	II	III	IV	V	VI	VII	VIII	IX	X	XI	Total General
Jurisdicción	Agricultura	Ganadería	Pesca	Minería	Industrias Manufactureras	Construcciones	Comercio	Transportes	Comunicaciones	Electricidad, Gas y Agua	Finanzas	Viviendas	Gobierno General	Otros servicios	Total General	
1.- Capital Federal	-	-	-	-	58.955,6	7.146,8	45.581,6	11.785,0	3.780,7	2.611,2	8.248,6	2.936,6	18.760,5	21.215,7	181.022,3	
2.- Buenos Aires	15.680,7	27.562,7	461,9	627,6	70.267,1	9.130,6	20.986,9	13.294,4	1.523,8	1.554,0	2.679,7	7.687,3	13.151,1	8.451,6	193.059,4	
a) Partidos conurbanos	192,7	367,7	28,9	4,6	47.562,4	4.752,7	7.783,9	4.082,1	802,9	750,6	594,2	5.599,7	3.202,0	3.826,3	79.550,7	
b) Partidos restantes	15.488,0	27.195,0	433,0	623,0	22.704,7	4.377,9	13.203,0	9.212,3	720,9	803,4	2.085,5	2.087,6	9.949,1	4.625,3	113.508,7	
3.- Catamarca	143,1	229,3	-	9,6	145,7	446,9	185,5	167,1	52,7	29,8	23,7	26,5	550,1	119,3	2.129,3	
4.- Córdoba	6.249,2	9.282,7	-	259,3	8.754,3	2.113,4	5.839,0	3.138,4	484,6	319,5	822,6	577,4	3.805,3	2.568,9	44.214,6	
5.- Corrientes	1.032,7	2.074,9	0,3	4,1	699,9	311,0	769,4	445,9	79,6	79,2	126,3	481,8	1.559,9	363,5	8.028,5	
6.- Chaco	2.907,9	762,4	0,6	-	1.999,1	283,0	1.405,9	1.062,9	59,7	38,5	131,0	125,3	903,4	286,8	9.966,5	
7.- Chubut	34,5	1.679,7	51,1	895,7	1.250,8	331,4	615,6	619,3	45,0	43,9	64,3	40,6	378,9	187,7	6.238,5	
8.- Entre Ríos	2.022,2	3.981,3	1,0	120,0	2.508,1	377,6	2.151,6	1.687,4	169,7	151,7	300,6	171,3	1.957,2	759,7	16.359,4	
9.- Formosa	386,2	650,2	-	-	284,4	64,4	277,7	202,6	12,7	7,3	21,3	22,7	381,1	92,6	2.403,2	
10.- Jujuy	1.304,7	241,3	-	580,6	1.202,4	347,4	426,7	556,2	39,7	37,6	80,2	32,7	496,1	183,6	5.529,2	
11.- La Pampa	1.183,1	2.915,6	-	102,2	298,7	170,6	603,1	600,2	41,9	13,2	86,3	37,1	500,9	120,9	6.673,8	
12.- La Rioja	311,8	210,1	-	8,3	123,3	94,5	142,2	117,7	37,2	26,8	28,4	27,8	471,8	84,7	1.684,6	
13.- Neuquén	99,3	221,9	0,1	341,7	157,6	108,8	228,4	169,1	26,2	16,7	38,3	21,8	394,3	87,5	1.911,7	
14.- Mendoza	6.544,9	331,7	-	733,0	5.959,2	531,1	2.601,9	2.387,4	145,8	315,3	357,0	439,2	2.428,2	1.062,2	23.836,9	
15.- Misiones	739,7	182,9	0,1	8,8	498,2	160,5	520,1	493,9	43,8	15,4	84,1	63,7	682,1	228,8	3.722,1	
16.- Río Negro	774,2	830,3	6,8	62,2	1.062,7	281,0	625,1	771,4	32,8	53,7	74,7	58,4	429,1	200,6	5.263,0	
17.- Salta	1.393,4	997,8	-	213,2	1.601,8	371,6	761,2	623,6	59,2	60,2	94,7	68,1	924,3	348,6	7.517,7	
18.- San Juan	2.983,3	142,0	-	173,6	1.388,2	224,1	746,1	688,6	67,4	74,5	134,0	111,5	790,5	330,6	7.854,4	
19.- San Luis	201,6	941,5	-	111,6	284,4	160,2	363,6	232,0	40,9	30,2	41,1	59,1	593,2	150,4	3.209,8	
20.- Santa Cruz	2,4	1.461,1	0,3	744,2	242,0	367,9	288,8	288,0	21,4	8,5	42,2	2,1	160,2	94,0	3.723,1	
21.- Santa Fe	6.502,3	9.442,6	3,3	14,3	14.086,7	2.566,7	8.850,7	4.787,2	516,8	498,6	1.066,6	758,4	4.220,4	3.407,0	56.721,6	
22.- Santiago del Estero	478,8	788,9	-	33,9	644,1	486,4	618,8	374,5	58,4	49,1	59,9	66,1	1.044,0	322,9	5.025,8	
23.- Tucumán	3.568,5	630,0	-	9,2	3.029,2	638,6	2.094,2	1.298,5	115,2	159,7	399,4	221,2	1.699,3	861,5	14.724,5	
24.- Tierra del Fuego	-	227,9	170,2	0,5	115,1	20,2	39,7	22,5	3,1	5,5	2,5	0,4	126,2	15,8	749,6	
TOTAL DEL PAIS	54.544,5	65.788,8	695,7	5.053,6	175.558,6	26.734,7	96.723,8	45.813,8	7.458,3	6.200,1	15.007,5	14.037,1	56.408,1	41.544,9	611.569,5	

PRODUCTO POR PROVINCIAS

CUADRO N° 67

COMPOSICION DEL PRODUCTO GEOGRAFICO BRUTO POR SECTORES DE ACTIVIDAD ECONOMICA
AÑO 1953

CUADRO N° 68

COMPOSICION DEL PRODUCTO GEOGRAFICO BRUTO POR SECTORES DE ACTIVIDAD ECONOMICA
AÑO 1958

CUADRO N° 69

COMPOSICION DEL PRODUCTO GEOGRAFICO BRUTO POR SECTORES DE ACTIVIDAD ECONOMICA
AÑO 1959

(En % sobre el total de cada jurisdicción)

Jurisdicciones	Agricultura	Ganadería	Pesca	Minería	Industrias manufactureras	Construcciones	Comercio	Transporte	Comunicaciones	Electricidad, Gas y Agua	Finanzas	Viviendas	Gobierno General	Otros servicios	Total General
1.- Capital Federal	-	-	0,1	-	32,5	3,3	21,0	6,4	2,0	1,5	5,5	2,7	11,3	13,7	100,0
2.- Buenos Aires	9,5	12,7	0,3	0,2	31,5	6,9	10,9	6,7	0,7	1,4	1,5	5,2	7,3	5,2	100,0
a) Partidos conurbanos	0,6	0,8	-	-	53,9	9,7	9,8	4,5	1,0	1,1	0,7	7,6	5,0	5,3	100,0
b) Partidos restantes	15,9	21,0	0,4	0,4	15,8	4,9	11,7	8,1	0,7	1,5	2,2	3,5	8,9	5,0	100,0
3.- Catamaras	7,4	11,4	-	0,6	8,4	16,4	9,8	7,5	2,6	1,3	1,1	4,5	22,0	7,0	100,0
4.- Córdoba	14,8	19,0	-	1,0	15,5	5,3	14,0	7,0	1,2	1,0	1,6	2,9	9,4	7,3	100,0
5.- Corrientes	21,3	22,4	-	0,1	7,1	5,2	9,6	5,3	0,9	0,7	1,2	3,4	17,7	5,1	100,0
6.- Chaco	30,1	11,0	-	0,1	18,9	3,4	12,2	9,6	0,5	0,4	1,2	3,3	5,9	3,4	100,0
7.- Chubut	1,2	21,5	0,8	17,6	15,1	5,0	10,0	12,9	0,8	0,8	1,0	1,3	7,8	4,2	100,0
8.- Entre Ríos	9,5	25,4	-	0,6	13,5	4,9	12,7	9,8	1,0	0,7	1,3	3,3	12,3	5,0	100,0
9.- Formosa	16,2	34,1	-	-	11,1	2,4	10,2	6,8	0,4	0,4	0,7	2,5	11,4	3,8	100,0
10.- Jujuy	18,2	5,2	-	12,6	18,5	7,7	8,9	11,2	0,8	0,4	0,9	2,5	9,2	3,9	100,0
11.- La Pampa	31,0	29,1	-	0,2	4,3	2,4	10,2	10,1	0,7	0,3	1,0	1,9	6,3	2,5	100,0
12.- La Rioja	12,0	13,6	-	0,9	9,0	11,0	8,9	6,7	2,1	1,1	0,9	3,9	24,2	5,7	100,0
13.- Neuquén	5,3	11,8	-	17,0	6,8	9,9	11,4	7,4	1,2	1,6	1,5	3,5	17,8	4,8	100,0
14.- Mendoza	28,7	1,4	-	2,3	18,1	7,2	10,7	9,4	0,6	1,1	1,6	4,0	9,9	5,0	100,0
15.- Misiones	41,6	4,0	-	0,2	8,9	2,6	10,5	8,8	0,8	0,4	1,6	3,3	11,7	5,6	100,0
16.- Río Negro	25,2	12,8	0,2	0,8	12,6	8,7	12,3	13,2	0,5	0,6	1,0	2,0	5,8	4,3	100,0
17.- Salta	19,0	11,7	-	1,3	20,3	5,0	11,2	8,4	0,8	0,7	1,0	3,0	11,9	5,7	100,0
18.- San Juan	33,4	2,2	-	0,9	14,2	4,6	11,0	8,7	0,8	1,2	2,0	3,8	12,0	5,2	100,0
19.- San Luis	2,4	23,5	-	4,7	9,4	9,4	11,8	7,3	1,3	0,8	1,1	4,8	17,7	5,8	100,0
20.- Santa Cruz	0,2	46,3	-	11,3	9,0	2,2	9,8	8,9	0,7	0,2	0,9	0,8	5,7	4,0	100,0
21.- Santa Fe	13,2	14,7	-	0,1	22,2	4,0	15,1	8,0	0,9	0,7	1,9	3,5	8,9	6,8	100,0
22.- Santiago del Estero	7,3	30,7	-	0,1	15,5	4,8	9,8	6,3	0,8	0,5	0,7	4,1	13,5	5,9	100,0
23.- Tucumán	26,4	3,2	-	-	23,3	4,0	13,8	8,2	0,7	0,8	1,8	2,4	9,1	6,3	100,0
24.- Tierra del Fuego	-	28,0	12,3	-	12,4	7,4	6,8	4,6	0,5	0,3	0,4	0,3	23,6	3,4	100,0
TOTAL DEL PAIS	9,9	9,8	0,1	0,7	26,1	5,1	14,6	7,3	1,2	1,2	2,7	3,7	9,6	8,0	100,0

(En millones de pesos al costo corriente de factores)

Jurisdicciones	Agricultura	Ganadería	Pesca	Minería	Industrias Manufac- tureras	Construc- ciones	Comercio	Trans- portes	Comunica- ciones	Electrici- dad, Gas y Agua	Finanzas	Viviendas	Gobierno General	Otros ser- vicios	Total General
1.- Capital Federal	-	-	-	-	32,5	5,6	21,3	6,8	1,9	1,5	5,2	2,4	11,2	11,6	100,0
2.- Buenos Aires	8,1	9,3	0,2	0,3	35,7	8,2	9,9	7,5	0,8	1,1	1,6	3,6	8,8	4,9	100,0
a) Partidos conurbanos	1,9	0,3	-	0,1	57,5	9,5	8,4	5,5	0,9	1,4	0,8	3,8	5,2	4,7	100,0
b) Partidos restantes	13,2	16,7	0,4	0,5	18,1	7,2	11,0	9,2	0,7	0,8	2,3	3,2	11,8	4,9	100,0
3.- Catamarca	9,5	5,7	-	0,6	7,6	24,8	6,5	7,7	2,5	1,6	1,2	2,0	24,8	5,5	100,0
4.- Córdoba	9,9	14,8	-	0,8	21,1	8,0	13,0	8,4	1,3	1,0	2,2	2,7	10,1	6,7	100,0
5.- Corrientes	17,0	25,3	-	0,3	8,2	4,6	8,0	5,0	1,0	1,3	1,6	2,0	21,0	4,7	100,0
6.- Chaco	32,2	6,3	-	-	18,5	3,6	11,7	10,2	0,6	0,3	1,8	2,2	8,7	3,9	100,0
7.- Chubut	0,8	25,9	1,8	16,6	20,0	5,2	4,5	10,5	0,8	0,8	1,0	1,0	7,4	3,7	100,0
8.- Entre Ríos	12,3	19,1	-	1,2	14,2	3,1	12,6	10,9	1,2	1,1	2,1	2,5	14,3	5,4	100,0
9.- Formosa	22,3	20,5	-	-	9,6	3,6	10,1	8,7	0,6	0,4	0,8	1,7	17,5	4,2	100,0
10.- Jujuy	29,7	2,1	-	11,0	18,9	6,5	6,6	9,5	0,7	0,9	1,3	1,2	8,5	3,1	100,0
11.- La Pampa	18,1	33,9	-	1,7	5,5	4,3	9,7	10,8	0,9	0,3	1,6	1,4	9,3	2,4	100,0
12.- La Rioja	22,1	11,7	-	1,0	6,5	8,9	7,0	6,3	2,2	2,0	1,6	2,5	23,6	4,6	100,0
13.- Neuquén	10,6	9,8	-	13,2	7,4	8,3	10,7	8,2	1,4	0,8	1,7	2,1	21,2	4,6	100,0
14.- Mendoza	28,8	0,8	-	1,8	25,4	4,9	8,7	9,0	0,6	1,0	1,7	2,8	10,4	4,1	100,0
15.- Misiones	29,7	3,5	-	0,2	10,0	4,8	11,4	10,7	1,1	0,4	2,4	2,2	17,5	6,1	100,0
16.- Río Negro	25,8	10,8	0,1	0,1	21,2	6,0	9,6	11,6	0,6	1,1	1,2	1,5	6,9	3,5	100,0
17.- Salta	18,2	7,0	-	3,8	18,3	10,0	10,0	9,4	0,9	0,9	1,3	1,8	12,9	5,5	100,0
18.- San Juan	45,5	1,0	-	1,9	19,0	3,7	6,4	6,5	0,7	0,7	1,6	1,7	8,3	3,0	100,0
19.- San Luis	4,2	17,0	-	7,0	8,7	7,7	11,0	8,5	1,6	0,9	1,7	3,8	22,3	5,6	100,0
20.- Santa Cruz	0,1	39,2	-	23,5	3,8	9,7	6,0	8,1	0,7	0,1	1,1	0,2	4,5	3,0	100,0
21.- Santa Fe	9,5	12,1	-	0,1	25,0	5,9	14,6	9,5	1,0	1,3	2,4	2,6	9,5	6,5	100,0
22.- Santiago del Estero	8,6	23,3	-	0,7	10,0	11,5	9,8	6,9	1,1	1,1	1,2	2,3	17,4	6,1	100,0
23.- Tucumán	33,9	1,6	-	0,1	23,1	6,5	7,1	7,8	0,7	1,1	2,5	1,9	9,1	4,6	100,0
24.- Tierra del Fuego	-	26,1	36,1	-	6,6	2,1	4,5	2,7	0,4	0,5	0,3	0,1	18,4	2,2	100,0
TOTAL DEL PAIS:	9,5	7,3	0,1	0,8	28,5	6,6	13,9	7,8	1,2	1,2	2,9	2,6	10,5	7,1	100,0

COMPOSICIÓN DEL PRODUCTO GEOGRÁFICO BRUTO POR SECTORES DE ACTIVIDAD ECONOMICA

(En % sobre el total de cada jurisdicción)

Jurisdicciones	I	I	I	I	II	II				II					
Jurisdicciones	Agricultura	Ganadería	Pesca	Minería	Industrias Manufactureras	Construcciones	Comercio	Transporte	Comunicaciones	Electricidad, Gas y Agua	Finanzas	Viviendas	Gobierno General	Otros Servicios	Total General
1.- Capital Federal	-	-	-	-	32,6	3,9	25,2	6,5	2,1	1,4	4,6	1,6	10,4	11,7	100,0
2.- Buenos Aires	8,1	14,3	0,2	0,3	36,4	4,7	10,9	6,9	0,8	0,8	1,4	4,0	6,8	4,4	100,0
a) Partidos conurbanos	0,2	0,5	-	-	59,9	6,0	9,8	5,1	1,0	0,9	0,7	7,0	4,0	4,9	100,0
b) Partidos restantes	13,6	24,0	0,4	0,5	20,0	3,9	11,6	8,1	0,6	0,7	1,8	1,8	8,8	4,2	100,0
3.- Catamarca	6,7	10,8	-	0,5	6,8	21,0	8,7	7,8	2,5	1,4	1,1	1,2	25,9	5,6	100,0
4.- Córdoba	14,1	21,0	-	0,6	19,8	4,8	13,2	7,1	1,1	0,7	1,9	1,3	8,6	5,8	100,0
5.- Corrientes	12,9	25,8	-	0,1	8,7	3,9	9,6	5,5	1,0	1,0	1,6	6,0	19,4	4,5	100,0
6.- Chaco	29,2	7,6	-	-	20,1	2,8	14,1	10,7	0,6	0,4	1,3	1,3	9,1	2,8	100,0
7.- Chubut	0,6	26,9	0,8	14,4	20,0	5,3	9,9	9,9	0,7	0,7	1,0	0,7	6,1	3,0	100,0
8.- Entre Ríos	12,4	24,3	-	0,7	15,3	2,3	13,2	10,3	1,0	0,9	1,8	1,1	12,1	4,6	100,0
9.- Formosa	16,1	27,1	-	-	11,8	2,7	11,6	8,4	0,5	0,3	0,9	0,9	15,9	3,8	100,0
10.- Jujuy	23,6	4,4	-	10,5	21,7	6,3	7,7	10,1	0,7	0,7	1,5	0,6	8,9	3,3	100,0
11.- La Pampa	17,7	43,7	-	1,5	4,5	2,6	9,0	9,0	0,6	0,2	1,3	0,6	7,5	1,8	100,0
12.- La Rioja	18,5	12,5	-	0,5	7,3	5,6	8,4	7,0	2,2	1,6	1,7	1,7	28,0	5,0	100,0
13.- Neuquén	5,2	11,6	-	17,9	8,2	5,7	11,9	8,8	1,4	0,9	2,0	1,1	20,6	4,7	100,0
14.- Mendoza	27,5	1,4	-	3,1	25,0	2,2	10,9	10,0	0,6	1,3	1,5	1,8	10,2	4,5	100,0
15.- Misiones	19,9	4,9	-	0,2	13,4	4,3	14,0	13,3	1,2	0,4	2,3	1,7	18,3	6,1	100,0
16.- Río Negro	14,7	15,8	0,1	1,2	20,2	5,3	11,9	14,7	0,6	1,0	1,4	1,1	8,2	3,8	100,0
17.- Salta	18,5	13,3	-	2,8	21,3	4,9	10,1	8,3	0,8	0,8	1,4	0,9	12,3	4,6	100,0
18.- San Juan	37,9	1,8	-	2,2	17,7	2,9	9,5	8,8	0,9	0,9	1,7	1,4	10,1	4,2	100,0
19.- San Luis	6,3	29,3	-	3,5	8,9	5,0	11,3	7,2	1,3	0,9	1,3	1,8	18,5	4,7	100,0
20.- Santa Cruz	0,1	39,2	-	20,0	6,5	9,9	7,8	7,7	0,6	0,2	1,1	0,1	4,3	2,5	100,0
21.- Santa Fe	11,5	16,6	-	-	24,8	4,5	15,7	8,5	0,9	0,9	1,9	1,3	7,4	6,0	100,0
22.- Santiago del Estero	9,5	15,7	-	0,7	12,8	9,7	12,3	7,5	1,2	1,0	1,2	1,3	20,7	6,4	100,0
23.- Tucumán	24,2	4,3	-	0,1	20,6	4,3	14,2	8,8	0,8	1,1	2,7	1,5	11,5	5,9	100,0
24.- Tierra del Fuego	-	30,4	22,7	0,1	15,4	2,7	5,3	3,0	0,4	0,7	0,3	0,1	16,8	2,1	100,0
TOTAL DEL PAIS	8,9	10,8	0,1	0,8	28,8	4,4	15,8	7,5	1,2	1,0	2,4	2,3	9,2	6,8	100,0

CUADRO N° 70

IMPORTANCIA DE LAS JURISDICCIONES POLITICAS EN LA FORMACION DEL PRODUCTO
BRUTO GEOGRAFICO SECTORIAL Y TOTAL
AÑO 1953

CUADRO N° 71

IMPORTANCIA DE LAS JURISDICCIONES POLITICAS EN LA FORMACION DEL PRODUCTO
BRUTO GEOGRAFICO SECTORIAL Y TOTAL
AÑO 1958

CUADRO N° 72

IMPORTANCIA DE LAS JURISDICCIONES POLITICAS EN LA FORMACION DEL PRODUCTO
BRUTO GEOGRAFICO SECTORIAL Y TOTAL
AÑO 1959

CUADRO N° 73

PRODUCTO GEOGRAFICO BRUTO POR JURISDICCIONES DEPARTAMENTALES

AÑOS 1953, 1958 y 1959

PRODUCTO GEOGRAFICO BRUTO POR JURISDICCIONES DEPARTAMENTALES

Jurisdicciones	1953		1958		1959	
	Millones de pesos	% sobre el total	Millones de pesos	% sobre el total	Millones de pesos	% sobre el total
1.-Capital Federal	35.487,6	30,0	100.731,9	31,1	181.022,2	29,6
2.-Buenos Aires	37.207,1	31,5	98.076,6	30,3	193.031,6	31,7
a)Part.Conurbanos	15.325,1	13,0	43.850,5	13,5	79.550,6	13,0
b)Part.Restantes	21.882,0	18,5	54.226,1	16,8	113.481,0	18,7
3.-Catamarca	379,6	0,3	1.181,9	0,4	2.129,3	0,3
4.-Córdoba	7.772,6	6,6	20.432,5	6,3	44.214,7	7,2
5.-Corrientes	1.653,8	1,4	4.435,8	1,4	8.028,9	1,3
6.-Chaco	2.106,7	1,8	5.441,5	1,7	9.966,6	1,6
7.-Chubut	1.125,9	1,0	3.134,2	1,0	6.238,5	1,0
8.-Entre Ríos	3.402,8	2,9	7.911,1	2,4	16.359,3	2,7
9.-Formosa	557,6	0,5	1.239,4	0,4	2.403,1	0,4
10.-Jujuy	985,2	0,8	3.081,2	0,9	5.529,1	0,9
11.-La Pampa	1.126,3	1,0	2.809,5	0,9	6.673,9	1,1
12.-La Rioja	327,7	0,3	984,0	0,3	1.684,5	0,3
13.-Mendoza	4.591,6	3,9	14.141,4	4,4	23.837,0	3,9
14.-Misiones	969,6	0,8	2.247,4	0,7	3.722,0	0,6
15.-Neuquén	416,6	0,4	1.054,3	0,3	1.911,4	0,3
16.-Río Negro	1.099,2	0,9	3.355,8	1,0	5.263,2	0,9
17.-Salta	1.346,6	1,1	3.543,0	1,1	7.517,6	1,2
18.-San Juan	1.349,8	1,1	5.694,7	1,8	7.854,6	1,3
19.-San Luis	601,7	0,5	1.484,2	0,5	3.209,9	0,5
20.-Santa Cruz	561,7	0,5	1.785,4	0,6	3.723,1	0,6
21.-Santa Fe	10.798,7	9,1	27.856,7	8,6	56.721,8	9,3
22.-Sgo.del Estero	1.294,3	1,0	2.971,5	0,9	5.025,6	0,8
23.-Tucumán	2.944,4	2,5	9.470,0	2,9	14.724,4	2,4
24.-Tierra del Fuego	114,9	0,1	414,8	0,1	749,4	0,1
TOTAL DEL PAIS	118.222,0	100,0	323.479,1	100,0	611.541,7	100,0

PRODUCTO GEOGRAFICO BRUTO POR JURISDICCIONES DEPARTAMENTALES

Partidos	1953		1958		1959	
	Millones de pesos	% sobre el total	Millones de pesos	% sobre el total	Millones de pesos	% sobre el total
			<u>1. BUENOS AIRES</u>			
<u>Partidos conurbanos</u>	15.325,1	100,0	43.850,5	100,0	79.550,6	100,0
<u>Partidos restantes</u>	21.882,0	100,0	54.226,1	100,0	113.481,0	100,0
1- Adolfo Alsina	175,5	0,8	464,5	0,9	1.110,3	1,0
2 - Alberti	78,3	0,4	174,4	0,3	393,1	0,3
3 - Ayacucho	176,7	0,8	393,9	0,7	1.074,8	0,9
4- Azul	360,8	1,6	781,8	1,4	1.852,0	1,6
5- Bahía Blanca	1.032,9	4,7	2.768,1	5,1	5.274,5	4,6
6- Balcarce	386,1	1,8	779,3	1,4	1.601,2	1,4
7 - Baradero	147,2	0,7	403,3	0,7	761,1	0,7
8 - Bartolomé Mitre	173,6	0,8	405,9	0,7	897,6	0,8
9 - Bolívar	277,4	1,3	548,3	1,0	1.358,2	1,1
10- Bragado	176,7	0,8	395,9	0,7	935,0	0,8
11- Brandsen	72,0	0,3	156,5	0,3	330,3	0,3
12- Campana	226,5	1,0	671,9	1,2	1.234,7	1,1
13- Cañuelas	103,4	0,5	227,7	0,4	484,6	0,4
14- Carlos Casares	160,5	0,7	310,5	0,6	824,2	0,7
15- Carlos Tejedor	124,4	0,6	266,0	0,5	655,2	0,6
16- Carmen de Areco	75,8	0,3	180,9	0,3	402,0	0,4
17- Caseros	129,2	0,6	266,8	0,5	731,7	0,6
18- Castelli	49,4	0,2	114,9	0,2	293,6	0,3
19- Colón	75,9	0,3	210,0	0,5	539,2	0,5
20- Cnel. L. Rosales	373,8	1,7	921,7	1,7	1.696,6	1,5
21- Cnel. Dorrego	224,0	1,0	563,4	1,0	1.180,9	1,0
22- Cnel. Fringles	213,2	1,0	479,5	0,9	1.080,9	1,0
23- Cnel. Suárez	245,4	1,1	608,9	1,1	1.462,9	1,3
24- Chacabuco	237,0	1,1	526,0	1,0	1.307,2	1,2
25- Chascomús	167,5	0,8	331,2	0,6	789,4	0,7
26- Chivilcoy	265,4	1,2	644,0	1,2	1.385,2	1,2
27- Dolores	105,1	0,4	246,4	0,5	473,8	0,4
28- Exalt. de la Cruz	68,3	0,3	137,0	0,3	270,8	0,2
29- Gral. Alvarado	140,1	0,6	317,9	0,7	635,1	0,6
30- Gral. Alvear	102,3	0,5	192,6	0,4	508,8	0,5
31- Gral. Arenales	110,2	0,5	236,9	0,5	648,6	0,6
32- Gral. Belgrano	75,9	0,3	162,6	0,3	354,6	0,3
33- Gral. Conesa	19,5	0,1	48,1	0,1	48,2	0,1
34- Gral. Guido	40,8	0,2	95,1	0,2	241,2	0,2
35- Gral. Lamadrid	121,4	0,6	293,4	0,5	792,2	0,7

PRODUCTO GEOGRAFICO BRUTO POR JURISDICCIONES DEPARTAMENTALES

Partidos	1953		1958		1959	
	Millones de pesos	% sobre el total	Millones de pesos	% sobre el total	Millones de pesos	% sobre el total
1. BUENOS AIRES (cont.)						
01 Gral. Las Heras	58,6	0,3	124,0	0,2	247,4	0,2
02 Gral. Lavalle	58,1	0,3	126,1	0,2	264,5	0,2
03 Gral. Madariaga	114,9	0,4	230,6	0,4	379,0	0,3
04 Gral. Paz	65,4	0,3	138,6	0,3	312,3	0,3
05 Gral. Pinto	159,0	0,7	380,3	0,7	951,5	0,8
06 Gral. Pueyrredón	1.423,8	6,5	3.532,0	6,5	6.446,8	5,7
07 Gral. Rodríguez	50,8	0,2	151,5	0,3	227,6	0,2
08 Gral. Viamonte	136,4	0,6	265,2	0,5	671,0	0,6
09 Gral. Villegas	230,6	1,1	524,6	1,0	1.476,8	1,3
10 González Chaves	173,0	0,8	342,8	0,6	817,8	0,7
11 Guaminí	134,4	0,6	279,4	0,5	771,8	0,7
12 Juárez	165,3	0,8	382,5	0,7	1.125,7	1,0
13 Junín	362,8	1,7	921,8	1,7	1.961,3	1,7
14 La Plata	3.709,2	17,0	10.584,3	19,4	19.692,1	17,4
15 Laprida	98,5	0,5	223,2	0,4	614,5	0,5
16 Las Flores	142,9	0,7	282,8	0,5	659,2	0,6
17 Leandro N. Alem	113,3	0,5	265,9	0,5	691,6	0,6
18 Lincoln	249,1	1,1	553,3	1,0	1.457,4	1,3
19 Lobería	283,1	1,3	638,0	1,1	1.448,7	1,3
20 Lobos	144,1	0,7	302,8	0,6	634,9	0,6
21 Luján	228,8	1,0	611,1	1,1	1.192,6	1,1
22 Magdalena	159,5	0,7	371,1	0,7	835,2	0,7
23 Maipú	82,2	0,4	180,5	0,3	374,5	0,3
24 Marcos Paz	42,3	0,2	80,4	0,1	162,6	0,1
25 Mar Chiquita	98,9	0,5	233,1	0,4	545,0	0,5
26 Mercedes	263,7	1,2	635,0	1,2	1.190,1	1,0
27 Monte	83,9	0,4	186,4	0,3	372,2	0,3
28 Navarro	89,7	0,4	177,8	0,3	399,4	0,4
29 Necochea	366,1	1,7	947,8	1,7	2.035,5	1,8
30 9 de Julio	271,0	1,2	599,9	1,1	1.486,0	1,3
31 Olavarría	558,8	2,6	1.387,2	2,6	3.255,0	2,9
32 Patagones	94,8	0,4	279,4	0,5	463,9	0,4
33 Pehuajó	284,9	1,3	720,5	1,3	1.811,6	1,6
34 Pellegrini	147,2	0,7	319,0	0,6	900,5	0,8
35 Pergamino	371,1	1,7	939,3	1,7	2.056,9	1,8
36 Pila	59,0	0,3	99,2	0,2	243,5	0,2
37 Pilar	196,0	0,9	357,6	0,7	673,7	0,6
38 Puán	156,6	0,7	470,7	0,9	935,1	0,8
39 Ramallo	97,7	0,4	249,3	0,5	427,5	0,4
40 Rauch	114,9	0,5	244,9	0,5	550,0	0,5

PRODUCTO GEOGRAFICO BRUTO POR JURISDICCIONES DEPARTAMENTALES

Partidos	1953		1958		1959	
	Millones de pesos	% sobre el total	Millones de pesos	% sobre el total	Millones de pesos	% sobre el total
1. BUENOS AIRES (cont.)						
76 Rivadavia	135,8	0,6	272,6	0,6	828,2	0,7
77 Rojas	164,4	0,8	366,4	0,7	867,4	0,8
78 Roque Pérez	62,9	0,3	138,3	0,2	291,8	0,3
79 Saavedra	137,5	0,6	374,6	0,7	804,5	0,7
80 Saladillo	136,9	0,6	305,2	0,5	620,5	0,5
81 Salto	144,6	0,7	339,9	0,6	828,8	0,7
82 San Andrés de Giles	103,3	0,5	227,0	0,4	471,6	0,4
83 San Antonio de Areco	75,8	0,3	165,8	0,3	361,3	0,3
84 San Nicolás	428,0	2,0	1.532,4	2,9	1.826,9	1,6
85 San Pedro	195,6	0,9	680,1	1,4	817,7	0,7
86 San Vicente	43,7	0,2	102,9	0,2	196,4	0,2
87 Suipacha	70,6	0,3	175,9	0,3	445,8	0,4
88 Tandil	417,7	1,9	1.027,9	1,8	2.252,5	2,0
89 Tapalqué	78,3	0,4	169,2	0,4	502,8	0,4
90 Tornquist	101,6	0,5	284,9	0,5	596,0	0,5
91 Trenque Lauquen	219,0	1,0	496,4	0,9	1.187,4	1,0
92 Tres Arroyos	447,9	2,0	1.063,3	2,0	2.331,9	2,1
93 25 de Mayo	253,2	1,2	495,6	0,9	1.114,9	1,0
94 Villarino	140,7	0,6	371,8	0,7	754,8	0,7
95 Zárate	371,9	1,7	970,7	1,8	1.987,4	1,9
TOTAL	37.207,1	100,0	98.076,6	100,0	193.031,6	100,0
2. CATAMARCA						
Ambato	8,9	2,3	17,3	1,5	45,9	2,2
Ancasti	6,2	1,6	11,7	1,0	30,6	1,4
Andalgalá	24,1	6,3	75,3	6,4	131,5	6,2
Antofagasta de la Sierra	4,4	1,2	44,6	3,8	13,7	0,6
Belén	18,2	4,8	51,0	4,3	87,8	4,1
Capayán	13,1	3,5	30,0	2,5	55,5	2,6
Capital	143,1	37,7	374,2	31,7	731,3	34,4
El Alto	7,3	1,9	15,1	1,3	35,2	1,7
Fray Mamerto Esquiú	39,3	10,4	119,6	10,0	172,9	8,1
La Paz	22,7	6,0	170,9	14,5	358,1	16,8
Paclín	10,0	2,6	19,1	1,6	38,8	1,8
Pomán	7,9	2,1	34,6	2,9	49,6	2,3
Santa María	17,9	4,7	46,5	3,9	79,9	3,8
Santa Rosa	8,7	2,3	20,1	1,7	44,9	2,1
Tinogasta	35,5	9,4	120,0	10,2	196,6	9,2
Valle Viejo	12,3	3,2	31,9	2,7	57,0	2,7
TOTAL	379,6	100,0	1.181,9	100,0	2.129,3	100,0

PRODUCTO GEOGRAFICO BRUTO POR JURISDICCIONES DEPARTAMENTALES

Departamentos	1953		1958		1959	
	Millones de pesos	% sobre el total	Millones de pesos	% sobre el total	Millones de pesos	% sobre el total
<u>3. CORDOBA</u>						
Salamanca	121,6	1,6	205,7	1,0	408,1	0,9
Capital	2.264,6	29,1	7.035,0	34,4	13.524,3	30,7
Colón	217,9	2,8	563,2	2,8	1.001,8	2,3
Cruz del Eje	106,3	1,4	223,4	1,1	427,2	1,0
Gen. Roca	174,3	2,2	383,3	1,9	1.375,5	3,1
Gen. San Martín	425,5	5,5	1.014,0	5,0	2.053,8	4,6
Ischilín	61,5	0,8	284,9	1,4	571,1	1,3
Juárez Celman	275,9	3,5	608,2	3,0	1.757,7	4,0
Marcos Juárez	738,5	9,5	1.378,5	6,7	2.826,3	6,4
Minas	8,4	0,1	27,9	0,1	43,9	0,1
Pocho	13,1	0,2	25,2	0,1	62,7	0,1
Pte. Roque S. Peña	198,8	2,6	386,5	1,9	1.098,8	2,5
Punilla	187,0	2,4	483,4	2,4	879,5	2,0
Río Cuarto	713,0	9,2	1.759,3	8,6	4.158,8	9,4
Río Primero	84,9	1,1	327,5	1,6	808,4	1,8
Río Seco	20,3	0,3	51,2	0,3	133,2	0,3
Río Segundo	255,6	3,3	706,9	3,5	1.765,6	4,0
San Alberto	29,8	0,4	81,9	0,4	189,6	0,4
San Javier	71,3	0,9	200,5	1,0	430,7	1,0
San Justo	724,9	9,3	1.905,2	9,3	4.374,9	9,9
Santa María	203,4	2,6	437,0	2,1	896,9	2,0
Sobremonte	10,8	0,1	22,6	0,1	108,3	0,2
Tercero Arriba	225,5	2,9	935,9	4,6	2.099,8	4,7
Totoral	30,0	0,4	126,0	0,6	173,4	0,4
Tulumba	25,8	0,3	128,3	0,6	216,1	0,5
Unión	583,9	7,5	1.131,0	5,5	2.828,3	6,4
TOTAL	7.772,6	100,0	20.432,5	100,0	44.214,7	100,0

PRODUCTO GEOGRAFICO BRUTO POR JURISDICCIONES DEPARTAMENTALES

Departamentos	1953		1958		1959	
	Millones de pesos	% sobre el total	Millones de pesos	% sobre el total	Millones de pesos	% sobre el total
4. CORRIENTES						
Bella Vista	66,0	4,0	210,6	4,7	245,5	3,0
Berón de Astrada	9,1	0,6	20,8	0,5	36,6	0,4
Capital	410,8	24,8	1.140,0	25,7	2.402,0	29,3
Concepción	49,7	3,0	138,7	3,1	148,2	1,8
Curuzú Cuatiá	109,0	6,6	358,5	8,1	688,2	8,5
Empedrado	54,6	3,3	123,8	2,8	133,4	1,6
Esquina	51,8	3,1	135,1	3,0	312,0	3,8
General Paz	58,6	3,5	114,7	2,6	118,2	1,4
Goya	124,0	7,5	349,7	7,9	672,0	8,3
Itatí	18,9	1,1	42,5	1,0	63,7	0,8
Ituzaingó	51,0	3,1	91,3	2,1	176,1	2,2
Lavalle	49,5	3,0	112,4	2,5	169,1	2,1
Mburucuyá	22,9	1,4	58,5	1,3	65,7	0,8
Mercedes	88,0	5,3	275,2	6,2	563,6	7,0
Monte Caseros	81,4	4,9	245,8	5,5	443,9	5,5
Paso de los Libres	96,3	5,8	239,7	5,4	468,1	5,8
Saladas	39,5	2,4	141,4	3,2	144,5	1,8
San Cosme	24,1	1,5	64,6	1,5	77,8	1,0
San Luis del Palmar	23,4	1,4	63,3	1,4	111,7	1,4
San Martín	73,7	4,5	114,9	2,6	292,4	3,6
San Miguel	18,5	1,2	44,9	1,0	52,1	0,6
San Roque	43,7	2,6	99,1	2,2	191,4	2,4
Santo Tomé	64,1	3,9	184,4	4,2	318,4	4,0
Sauce	25,2	1,5	65,9	1,5	134,3	1,7
TOTAL	1.653,8	100,0	4.435,8	100,0	8.028,9	100,0

PRODUCTO GEOGRAFICO BRUTO POR JURISDICCIONES DEPARTAMENTALES

Departamentos	1953		1958		1959	
	Millones de pesos	% sobre el total	Millones de pesos	% sobre el total	Millones de pesos	% sobre el total
5. CHACO						
Almirante Brown	34,0	1,6	72,3	1,3	137,0	1,4
Bermejo	84,1	4,0	217,9	4,0	389,4	3,9
Cap. Gral. O'Higgins	74,1	3,5	199,0	3,7	341,7	3,4
Cte. Fernández	189,3	9,0	506,0	9,3	842,8	8,5
Chacabuco	60,6	2,9	162,6	3,0	277,1	2,8
12 de Octubre	59,9	2,8	150,4	2,8	265,2	2,7
Fray J.S.M. de Oro	42,2	2,0	109,3	2,0	182,4	1,8
Gral. Belgrano	32,6	1,5	85,1	1,6	157,1	1,6
Gral. Donovan	39,9	1,9	96,7	1,8	196,9	2,0
Gral. Güemes	55,9	2,7	123,8	2,3	231,1	2,3
Independencia	41,3	2,0	107,7	2,0	243,2	2,4
Libertad	36,1	1,7	96,5	1,8	189,1	1,9
Lib. Gral. San Martín	156,2	7,4	391,4	7,2	679,9	6,8
Maipú	61,3	2,9	154,1	2,8	275,8	2,8
Mayor L. Fontana	155,9	7,4	394,2	7,2	776,5	7,8
9 de Julio	68,4	3,2	180,8	3,3	307,1	3,1
Pcia. de la Plaza	63,8	3,0	152,6	2,8	267,5	2,7
1° de Mayo	28,7	1,4	65,8	1,2	123,3	1,0
Quitilipi	88,3	4,2	230,3	4,2	395,4	4,0
San Fernando	521,8	24,8	1.437,0	26,4	2.667,6	26,8
San Lorenzo	59,3	2,8	149,3	2,7	267,9	2,7
Sargento Cabral	45,7	2,2	111,3	2,0	206,2	2,1
Tapenagá	37,5	1,8	40,1	0,7	130,6	1,3
25 de Mayo	69,8	3,3	207,3	3,9	415,8	4,2
TOTAL	2.106,7	100,0	5.441,5	100,0	9.966,6	100,0
6. CHUBUT						
Biedma	52,9	4,7	288,5	9,2	522,9	8,4
Guashamen	26,2	2,3	107,3	3,4	246,4	3,9
Escalante	630,2	56,0	1.352,8	43,2	2.927,0	47,0
F. Ameghino	37,2	3,3	122,5	3,9	178,6	2,9
Futaleufú	66,0	5,9	213,5	6,8	441,7	7,1
Gaimán	31,8	2,8	75,8	2,4	160,2	2,6
Gastre	6,2	0,6	21,6	0,7	45,9	0,7
Languiñeo	21,7	1,9	69,3	2,2	143,4	2,3
Mártires	8,4	0,7	17,0	0,5	31,2	0,5
Paso de los Indios	13,7	1,2	34,6	1,1	63,6	1,0
Rawson	97,0	8,6	469,1	15,0	751,3	12,0
Río Senguerr	45,8	4,1	122,7	3,9	240,2	3,9
Sarmiento	35,7	3,2	80,6	2,6	168,6	2,7
Tehuelches	43,7	3,9	127,2	4,1	252,4	4,0
Telsen	9,4	0,8	31,7	1,0	65,1	1,0
TOTAL	1.125,9	100,0	3.134,2	100,0	6.238,5	100,0

PRODUCTO GEOGRAFICO BRUTO POR JURISDICCIONES DEPARTAMENTALES

Departamentos	1953		1958		1959	
	Millones de pesos	% sobre el total	Millones de pesos	% sobre el total	Millones de pesos	% sobre el total
7. ENTRE RIOS						
Colón	214,6	6,3	502,6	6,4	960,5	5,9
Concepción del Uruguay	322,8	9,5	776,5	9,8	1.639,7	10,0
Concordia	478,0	14,0	1.072,0	13,6	2.185,6	13,3
Diamante	135,9	4,0	307,3	3,9	632,6	3,9
Federación	126,3	3,7	261,5	3,3	510,5	3,1
Feliciano	62,0	1,8	103,2	1,3	214,7	1,3
Gualeguay	184,3	5,4	373,4	4,7	899,8	5,5
Gualeguaychú	425,2	12,5	889,1	11,2	1.893,3	11,6
La Paz	148,8	4,4	382,0	4,8	803,5	4,9
Nogoyá	202,3	5,9	572,8	7,2	1.318,7	8,1
Paraná	738,4	21,7	1.748,8	22,1	3.389,3	20,6
Rosario Tala	77,4	2,3	202,5	2,6	430,7	2,6
Victoria	130,6	3,8	303,4	3,8	614,6	3,8
Villaguay	156,2	4,7	416,0	5,3	865,8	5,3
TOTAL	3.402,8	100,0	7.911,1	100,0	16.359,3	100,0

8. FORMOSA

Bermejo	17,8	3,2	32,9	2,7	68,3	2,2
Formosa	182,2	32,7	428,5	34,6	880,8	36,1
Laişhí	24,3	4,4	48,0	3,9	98,6	4,0
Matacos	3,4	0,6	8,0	0,6	16,1	0,1
Patiño	108,8	19,5	187,3	15,1	360,1	15,3
Pilagás	28,0	5,0	61,5	5,0	98,9	4,0
Pilcomayo	90,9	16,3	204,9	16,5	379,0	15,2
Pirané	99,9	17,9	265,6	21,4	495,3	20,5
Ramón Lista	2,3	0,4	2,7	0,2	6,0	0,0
TOTAL	557,6	100,0	1.239,4	100,0	2.403,1	100,0

PRODUCTO GEOGRAFICO BRUTO POR JURISDICCIONES DEPARTAMENTALES

Departamentos	1953		1958		1959	
	Millones de pesos	% sobre el total	Millones de pesos	% sobre el total	Millones de pesos	% sobre el total
9. JUJUY						
Capital	241,8	24,6	629,5	20,3	1.233,6	22,3
Cochinoca	9,2	0,9	35,8	1,2	49,3	0,9
El Carmen	70,0	7,1	198,0	6,4	321,7	5,8
Humahuaca	145,5	14,8	390,7	12,8	722,5	13,1
Ledesma	214,2	21,7	762,6	24,8	1.339,2	24,2
Rinconada	6,3	0,6	21,7	0,7	15,7	0,3
San Antonio	7,1	0,7	15,0	0,5	40,4	0,7
San Pedro	193,4	19,6	769,4	25,0	1.328,2	24,0
Santa Bárbara	27,2	2,8	91,3	3,0	164,6	3,0
Santa Catalina	4,5	0,5	8,4	0,3	19,1	0,3
Susques	3,7	0,4	1,5	0,1	6,5	0,1
Tiloara	11,9	1,2	28,9	0,9	52,1	0,9
Tumbaya	8,8	0,9	22,7	0,7	44,6	0,8
Valle Grande	3,1	0,3	10,2	0,3	16,8	0,3
Yaví	38,5	3,9	95,5	3,0	174,8	3,2
TOTAL	985,2	100,0	3.081,2	100,0	5.529,1	100,0
10. LA PAMPA						
Atreucó	76,6	6,8	188,3	6,8	491,9	7,3
Caleu-Caleu	8,6	0,8	54,1	1,9	80,8	1,2
Capital	114,3	10,1	384,4	13,7	742,8	11,1
Catrilló	56,7	5,0	130,4	4,6	340,2	5,1
Conhello	111,1	9,9	242,8	8,6	539,3	8,1
Cura-Có	2,9	0,3	8,2	0,3	18,7	0,3
Chalileo	5,4	0,5	13,4	0,5	32,3	0,5
Chapaleufú	76,8	6,8	154,5	5,5	505,3	7,6
Chicoal-Có	1,1	0,1	5,8	0,2	10,9	0,2
Guatraché	55,1	4,8	157,9	5,6	325,7	4,9
Huacal	84,1	7,5	203,3	7,2	400,1	6,0
Leventué	39,1	3,5	110,2	3,9	266,0	4,0
Lihuel-Calel	7,4	0,7	21,5	0,8	38,5	0,6
Limay Mahuida	2,3	0,2	7,8	0,3	13,9	0,2
Maracó	122,9	10,8	297,7	10,6	651,8	9,8
Puelén	1,3	0,1	4,4	0,2	6,8	0,1
Quemú-Quemú	80,8	7,2	169,1	6,0	440,6	6,6
Rancul	53,8	4,8	107,7	3,8	337,8	5,1
Realicó	78,9	7,0	173,0	6,2	480,9	7,2
Toay	30,5	2,7	94,0	3,3	228,7	3,4
Trenel	60,4	5,4	120,8	4,3	304,3	4,6
Utracoán	56,2	5,0	160,2	5,7	416,6	6,1
TOTAL	1.126,3	100,0	2.809,5	100,0	6.673,9	100,0

PRODUCTO GEOGRAFICO BRUTO POR JURISDICCIONES DEPARTAMENTALES

Departamentos	1953		1958		1959	
	Millones de pesos	% sobre el total	Millones de pesos	% sobre el total	Millones de pesos	% sobre el total
11. LA RIOJA						
Arauco	23,4	7,1	39,4	4,0	80,6	4,8
Capital	125,8	38,4	349,1	35,4	596,7	35,4
Castro Barros	9,8	3,0	44,3	4,5	60,8	3,6
Chilecito	46,2	14,1	196,9	20,0	293,2	17,4
Famatina	10,8	3,3	37,9	3,9	59,6	3,5
Gral. Belgrano	9,1	2,8	25,7	2,6	47,0	2,8
Gral. Lamadrid	1,9	0,6	6,9	0,7	10,8	0,6
Gral. Lavalle	15,0	4,6	44,0	4,5	96,3	5,7
Gral. Ocampo	11,2	3,4	31,5	3,2	59,4	3,5
Gral. Roca	15,5	4,7	40,9	4,2	80,2	4,8
Gral. San Martín	7,7	2,3	14,6	1,5	34,6	2,1
Gral. Sarmiento	7,2	2,2	15,9	1,6	35,4	2,1
Gdor. Gordillo	16,9	5,2	44,9	4,6	86,5	5,1
Independencia	3,9	1,2	10,9	1,1	19,6	1,2
Rivadavia	5,8	1,8	14,9	1,5	30,5	1,8
Sanagasta	3,5	1,1	17,4	1,8	26,9	1,6
San B. de los Sauces	7,7	2,3	37,4	3,8	35,0	2,1
Vélez Sarsfield	6,3	1,9	11,4	1,1	31,4	1,9
TOTAL	327,7	100,0	984,0	100,0	1.684,5	100,0
12. MENDOZA						
Capital	1.165,1	25,4	3.324,9	23,6	5.893,4	24,7
Gral. Alvear	186,6	4,1	515,8	3,6	1.108,2	4,6
Godoy Cruz	242,4	5,3	810,0	5,7	1.207,8	5,1
Guaymallén	311,8	6,8	914,2	6,5	1.440,3	6,0
Junín	159,0	3,5	539,0	3,8	843,1	3,5
La Paz	22,6	0,5	70,5	0,5	126,4	0,5
Las Heras	212,7	4,6	594,4	4,2	997,1	4,2
Lavalle	84,0	1,8	382,4	2,7	624,9	2,6
Luján	268,1	5,8	855,0	6,0	1.419,9	6,0
Maipú	381,9	8,3	1.286,9	9,1	1.847,8	7,8
Malargüe	43,4	0,9	115,6	0,8	231,7	1,0
Rivadavia	219,5	4,8	754,2	5,3	1.214,6	5,1
San Carlos	96,5	2,1	262,5	1,9	563,9	2,4
San Martín	300,0	6,5	1.155,5	8,2	2.042,2	8,6
San Rafael	624,0	13,6	1.796,4	12,7	2.725,6	11,4
Santa Rosa	43,6	0,9	131,0	0,9	267,6	1,1
Tunuyán	154,5	3,4	415,0	2,9	841,5	3,5
Tupungato	75,9	1,7	217,8	1,6	441,0	1,9
TOTAL	4.591,6	100,0	14.141,1	100,0	23.837,0	100,0

PRODUCTO GEOGRAFICO BRUTO POR JURISDICCIONES DEPARTAMENTALES

Departamentos	1953		1958		1959	
	Millones de pesos	% sobre el total	Millones de pesos	% sobre el total	Millones de pesos	% sobre el total
<u>13. MISIONES</u>						
Apóstoles	57,4	5,9	125,1	5,6	201,6	5,4
Cainguás	26,1	2,7	68,8	3,1	125,6	3,4
Candelaria	102,4	10,6	157,9	7,0	231,1	7,6
Capital	221,9	22,9	637,9	28,4	1.195,7	32,1
Concepción	24,6	2,5	52,4	2,3	75,8	2,0
El Dorado	67,7	7,0	201,7	9,0	295,7	7,9
Gral. M. Belgrano	10,1	1,0	15,5	0,7	33,6	1,0
Guaraní	6,0	0,6	11,6	0,5	25,4	0,7
Iguazú	52,2	5,4	103,7	4,6	160,2	4,3
Leandro N. Alem	36,0	3,7	102,3	4,6	140,2	3,8
Lib. Gral. San Martín	34,1	3,5	77,0	3,4	124,9	3,4
Montecarlo	49,5	5,1	95,8	4,3	157,1	4,2
Oberá	77,9	8,0	259,3	11,5	299,3	8,0
San Ignacio	115,9	12,0	217,7	9,7	326,3	8,8
San Javier	57,9	6,0	81,1	3,6	173,3	4,7
San Pedro	20,9	2,2	27,5	1,2	70,4	1,9
25 de Mayo	9,0	0,9	12,1	0,5	30,8	0,8
TOTAL	969,6	100,0	2.247,4	100,0	3.722,0	100,0
<u>14. NEUQUEN</u>						
Aluminé	10,7	2,6	24,3	2,3	52,3	2,8
Añelo	1,8	0,4	3,2	0,3	5,6	0,3
Catán-Lil	10,3	2,5	20,4	1,9	38,8	2,0
Collón-Curá	7,2	1,7	16,0	1,5	24,1	1,3
Confluencia	228,3	54,8	629,1	59,7	1.089,3	57,0
Chos-Malal	15,9	3,8	30,4	2,9	64,2	3,4
Huiliches	12,0	2,9	29,4	2,8	60,1	3,1
Lácar	34,5	8,3	77,5	7,4	150,0	7,8
Loncopué	5,6	1,3	11,0	1,0	29,2	1,5
Los Lagos	6,7	1,6	13,9	1,3	27,2	1,4
Minas	3,7	0,9	8,8	0,8	19,4	1,0
Norquín	4,8	1,2	17,0	1,6	30,9	1,6
Pehuenches	2,5	0,6	5,9	0,6	12,5	0,7
Picunches	17,6	4,2	40,6	3,9	65,5	3,4
Picún-Leufú	2,3	0,6	8,5	0,8	20,5	1,1
Zapala	52,7	12,6	118,3	11,2	221,8	11,6

PRODUCTO GEOGRAFICO BRUTO POR JURISDICCIONES DEPARTAMENTALES

Departamentos	1953		1958		1959	
	Millones de pesos	% sobre el total	Millones de pesos	% sobre el total	Millones de pesos	% sobre el total
<u>15. RIO NEGRO</u>						
Adolfo Alsina	61,7	5,7	168,9	5,0	321,8	6,2
Avellaneda	46,1	4,2	174,0	5,2	253,7	4,8
Bariloche	98,3	8,9	302,2	9,0	533,2	10,2
El Cuy	9,8	0,9	26,3	0,8	59,6	1,1
Gral. Conesa	22,2	2,0	83,1	2,5	91,6	1,7
Gral. Roca	672,0	61,1	2.096,6	62,4	3.027,3	57,5
9 de Julio	11,0	1,0	30,9	0,9	77,7	1,5
Norquinoó	9,9	0,9	28,9	0,9	53,0	1,0
Piohi-Mahuida	58,8	5,4	150,8	4,5	257,2	4,9
Pilcaniyeu	23,0	2,1	65,1	1,9	139,4	2,6
San Antonio	37,6	3,4	92,3	2,8	165,8	3,5
Valcheta	12,1	1,1	33,1	1,0	68,1	1,3
25 de Mayo	36,7	3,3	103,6	3,1	194,8	3,7
<u>TOTAL</u>	1.099,2	100,0	3.355,8	100,0	5.263,2	100,0
<u>16. SALTA</u>						
Anta	77,5	5,8	169,9	4,9	502,4	6,7
Cachí	6,9	0,5	16,6	0,5	33,4	0,4
Cafayate	18,2	1,4	72,3	2,0	124,1	1,7
Caldera	6,7	0,5	14,8	0,4	48,3	0,6
Candelaria	10,9	0,8	22,8	0,6	57,1	0,8
Capital	370,0	27,4	897,5	25,3	1.820,0	24,2
Cerrillos	33,1	2,5	147,3	4,2	302,4	4,0
Chiccana	37,5	2,8	75,8	2,1	169,8	2,3
Gral. San Martín	119,6	8,8	341,2	9,6	734,7	9,8
Gral. M. de Güemes	72,2	5,4	199,6	5,6	391,6	5,2
Guachipas	11,8	0,9	25,2	0,7	74,1	1,0
Iruya	3,7	0,3	6,7	0,2	18,8	0,3
La Poma	2,0	0,1	3,6	0,1	7,0	0,1
La Viña	13,9	1,0	41,5	1,2	85,5	1,1
Los Andes	29,7	2,2	114,3	3,2	130,8	1,7
Metán	60,2	4,5	149,9	4,2	329,0	4,4
Molinos	4,8	0,4	30,8	0,9	34,8	0,5
Orán	314,4	23,2	791,9	22,4	1.687,5	22,4
Rivadavia	23,2	1,7	53,6	1,5	173,0	2,3
Rosario de la Frontera	46,7	3,5	104,1	2,9	307,3	4,1
Rosario de Lerma	69,8	5,2	190,7	5,4	331,5	4,4
San Carlos	9,0	0,7	38,9	1,1	79,9	1,0
Santa Victoria	4,8	0,4	34,0	1,0	74,6	1,0
<u>TOTAL</u>	1.346,6	100,0	3.543,0	100,0	7.517,6	100,0

PRODUCTO GEOGRAFICO BRUTO POR JURISDICCIONES DEPARTAMENTALES

Departamentos	1953		1958		1959	
	Millones de pesos	% sobre el total	Millones de pesos	% sobre el total	Millones de pesos	% sobre el total
17. SAN JUAN						
ardón	50,3	3,8	239,0	4,3	293,4	3,7
aco	48,6	3,6	248,2	4,4	313,9	4,0
ingasta	21,7	1,6	144,6	2,5	260,8	3,3
ital	563,4	41,7	1.866,3	32,8	2.898,2	36,9
cete	100,0	7,4	516,3	9,1	371,6	4,7
mbas	42,3	3,1	197,7	3,5	514,6	6,6
esias	11,6	0,9	43,5	0,8	58,3	0,7
hal	39,3	2,9	127,1	2,2	203,6	2,6
e Julio	11,8	0,9	85,0	1,5	85,9	1,2
ito	99,6	7,4	474,6	8,3	632,3	8,1
erson	71,8	5,3	302,0	5,3	403,1	5,1
radavia	45,6	3,4	167,8	2,9	223,2	2,8
l Martín	49,2	3,6	263,1	4,6	316,9	4,0
ata Lucía	61,5	4,6	280,3	4,9	369,2	4,7
rmiento	35,6	2,6	200,7	3,5	274,4	3,5
lún	15,9	1,2	87,8	1,5	101,7	1,3
lle Fértil	8,5	0,6	20,1	0,4	24,2	0,3
de Mayo	62,4	4,6	371,6	6,5	437,0	5,6
nda	10,7	0,8	59,0	1,0	72,3	0,9
TAL	1.349,8	100,0	5.694,7	100,0	7.854,6	100,0
18. SAN LUIS						
acucho	31,7	5,2	80,9	5,5	182,8	5,7
lgrano	12,7	2,1	48,8	3,3	95,4	3,0
acabuco	43,2	7,2	141,1	9,5	288,0	9,0
al. Pedernera	198,3	33,0	436,9	29,4	1.051,2	32,7
b. Vicente Dupuy	44,9	7,5	98,0	6,6	301,6	9,4
nín	19,1	3,2	50,5	3,4	137,7	4,3
Capital	169,7	28,2	465,3	31,4	763,1	23,8
ingles	59,4	9,9	114,2	7,7	271,3	8,5
n Martín	22,7	3,7	48,5	3,2	118,8	3,6
TAL	601,7	100,0	1.484,2	100,0	3.209,9	100,0

PRODUCTO GEOGRAFICO BRUTO POR JURISDICCIONES DEPARTAMENTALES

Departamentos	1953		1958		1959	
	Millones de pesos	% sobre el total	Millones de pesos	% sobre el total	Millones de pesos	% sobre el total
<u>19. SANTA CRUZ</u>						
Corpen-Aike	70,9	12,6	170,3	9,5	376,4	10,0
Deseado	141,6	25,2	548,4	30,7	1.064,6	28,8
Güer Aike	152,9	27,2	595,6	33,3	1.240,4	33,8
Lago Argentino	42,6	7,6	137,7	7,7	288,7	7,8
Lago Buenos Aires	52,6	9,4	58,6	3,3	136,4	3,7
Magallanes	59,9	10,7	135,2	7,6	347,8	9,4
Río Chico	41,2	7,3	139,6	7,9	268,8	7,3
<u>TOTAL</u>	561,7	100,0	1.785,4	100,0	3.723,1	100,0
<u>20. SANTA FE</u>						
Belgrano	177,3	1,5	462,1	1,7	1.164,5	3,1
Caseros	342,8	3,2	877,0	3,1	1.979,4	5,3
Castellanos	609,0	5,6	1.512,1	5,4	3.432,1	9,2
Constitución	413,1	3,8	938,8	3,4	1.832,7	4,9
Garay	50,0	0,5	88,1	0,3	313,7	0,8
Gral. López	773,9	7,2	1.893,7	6,8	4.412,0	11,8
Gral. Obligado	298,4	2,8	919,6	3,3	2.800,6	7,5
Iriondo	381,2	3,5	831,8	3,0	1.831,3	4,9
La Capital	1.330,2	12,3	3.492,2	12,5	6.418,8	17,2
Las Colonias	438,5	4,1	1.103,5	4,0	2.377,3	6,4
9 de Julio	87,7	0,8	170,9	0,6	444,8	1,2
Rosario	4.081,1	37,8	10.992,0	39,4	20.563,3	55,2
San Cristóbal	324,4	3,8	779,0	2,8	2.100,1	5,6
San Javier	81,3	0,8	211,7	0,8	338,7	0,9
San Jerónimo	290,5	2,7	683,7	2,5	1.463,5	3,9
San Justo	159,9	1,5	404,4	1,5	842,9	2,3
San Lorenzo	500,9	4,6	1.399,8	5,0	2.868,6	7,7
San Martín	300,2	2,8	736,9	2,6	1.790,9	4,8
Vera	158,3	1,5	359,4	1,3	746,6	2,0
<u>TOTAL</u>	10.798,7	100,0	27.856,7	100,0	56.721,8	100,0

PRODUCTO GEOGRAFICO BRUTO POR JURISDICCIONES DEPARTAMENTALES

Departamentos	1953		1958		1959	
	Millones de pesos	% sobre el total	Millones de pesos	% sobre el total	Millones de pesos	% sobre el total
21. SANTIAGO DEL ESTERO						
Arre	21,7	1,7	38,0	1,2	54,4	1,1
Ardi	51,6	4,0	79,4	2,7	129,7	2,6
Amisqui	8,7	0,7	22,9	0,8	40,3	0,8
Allanada	31,7	2,4	70,9	2,4	122,4	2,4
da	115,3	8,9	263,2	8,9	460,4	9,2
grano	30,7	2,4	71,0	2,4	124,2	2,5
ital	312,0	24,1	780,3	26,3	1.399,0	27,8
o	62,1	4,8	91,9	3,1	161,4	3,2
ya	78,7	6,1	290,3	9,8	478,3	9,5
ueros	29,6	2,3	82,4	2,8	142,9	2,8
l. Taboada	56,1	4,3	105,5	3,6	192,0	3,8
sayán	21,4	1,7	129,1	4,3	211,1	4,2
énez	16,6	1,3	24,8	0,8	42,8	0,9
eto	12,0	0,9	32,1	1,1	54,8	1,1
ará	46,5	3,6	50,0	1,7	93,4	1,9
re	14,5	1,1	38,9	1,3	45,8	0,9
eno	107,4	8,3	176,4	5,9	277,8	5,5
o de Agua	26,0	2,0	44,6	1,5	73,8	1,5
legrini	29,6	2,3	112,3	3,8	151,2	3,0
brachos	36,8	2,8	50,7	1,7	73,5	1,5
Hondo	33,7	2,6	89,5	3,0	152,1	3,0
radavia	54,5	4,2	109,3	3,7	188,6	3,8
les	47,6	3,7	114,3	3,8	176,8	3,5
avina	16,5	1,3	32,0	1,0	56,1	1,1
a Martín	15,8	1,2	30,3	1,0	50,6	1,0
amiento	8,5	0,7	20,3	0,7	29,9	0,6
ípica	8,7	0,6	21,1	0,7	42,3	0,8
TOTAL	1.294,3	100,0	2.971,5	100,0	5.025,6	100,0

PRODUCTO GEOGRAFICO BRUTO POR JURISDICCIONES DEPARTAMENTALES

Departamentos	1953		1958		1959	
	Millones de pesos	% sobre el total	Millones de pesos	% sobre el total	Millones de pesos	% sobre el total
22. TUCUMAN						
Burruyacú	85,1	2,9	383,0	4,0	578,9	3,9
Capital	1.161,8	39,5	3.280,6	34,6	6.077,4	41,2
Cruz Alta	344,4	11,7	1.191,4	12,6	1.509,1	10,1
Chicligasta	203,8	6,9	751,1	7,9	1.132,9	7,7
Mamailá	304,1	10,3	1.024,5	10,8	1.344,7	9,3
Graneros	36,3	1,2	197,1	2,1	377,1	2,6
Leales	108,0	3,7	431,4	4,6	511,1	3,5
Monteros	258,0	8,8	847,1	8,9	1.138,3	7,9
Río Chico	237,5	8,1	776,7	8,2	1.059,9	7,4
Tarí	178,1	6,0	524,8	5,5	788,5	5,4
Trancas	27,3	0,9	62,3	0,8	206,5	1,4
TOTAL	2.944,4	100,0	9.470,0	100,0	14.724,4	100,0
23. TIERRA DEL FUEGO						
Bahía Tethis	6,6	5,7	17,5	4,2	39,1	5,0
San Sebastián	40,0	34,8	109,7	26,4	258,4	34,0
Ushuaia	68,3	59,5	287,6	69,4	451,9	60,0
TOTAL	114,9	100,0	414,8	100,0	749	100,0